ULTIMISSIMA EDIZIONE

Anno 99 - Numero 155

Lire 90 (spedizione in abbonamento postale) - Abb. Italia (c.c.p. 2/1360): anno L. 13.000, sem. 6750, trim. 3500 - Estero: anno L. 22.000, sem. 11.250, trim. 5750

REDAZIONE, AMMINISTRAZIONE TIPOGRAFIA: TORINO, VIA ROMA 80. Centralino tel. aut. 57.78 - Telex 21.121

STAMPA SERA

ULTIMISSIMA EDIZIONE

Sabato 1 - Domenica 2 Luglio 1967

Inserzioni: PUBBLICITA' STAMPA s.p.a. Torino, via Roma 80, tel. 57-78 (15 linee) Milano, via Borgogna 2, telefono 790-121 Roma, Largo V. Scialoia 3, telef. 866-477 Genova, via 12 ottobre 166/r, tel. 595-832

Il giornale si riserva in ogni caso il diritto di rifiutare qualsiasi inserzione

Pubblicità commerc. L. 230 mm. (Ed. antimeridiana 600) - Posiz. fissa regione sum. 20 % - Avvisi: occasionali, Nat. Azienda L. 250 mm. (Ed. ant. 600) - Finanz., Legali L. 300 mm. (Ed. ant. 900) - Necrologi L. 200 parola (Ed. ant. 650) - Echi L. 400 linea (Ed. ant. 1400) - Economici ved. rubriche - Estero sum. 25 % - Copia arretrata prezzo doppio - Estero ediz. inverali (spediz. senza Pacsi contr. con asterisco): *Argentina pes. 60; Austria sc. 3,5; Belgio fr. 6; *Canada cents 30; *Congo fr. 30; *Danimarca kr. 1,10; *Egitto plas. 5,50; *Etiopia D.E. 0,50; *Finlandia Fmk 0,70; Francia n. fr. 0,80; Germania O.M. 0,60; *Grecia dr. 3; *Inghilterra sh 1; *Iran rls. 18; *Israele Ag. 80; Jugoslavia din. 150; *Kenia sh. 1; *Libano p.l. 50; *Libia plas. 5; *Malta d. 5; *Nigeria sh. 1; *Norvegia kr. 1,10; *Olanda cents 50; Polonia zl. 4,32; *Portogallo esc. 3; *Somalia so. 1,25; *Spagna pes. 7; *Sud Africa rand 0,23; *Svezia kr. 1; Svizzera fra. 0,50; *Tunisia mill. 75; *Turchia l.t. 1,50; *USA cents 35; *Venezuela Bs 1,25

Concreto passo del governo italiano per la lotta al terrorismo

I paesi del Mec invitati al boicottaggio dell'Austria

I nostri ambasciatori a Bruxelles, Parigi, Bonn, L'Aia e Lussemburgo chiederanno ai governi presso i quali sono accreditati di secondare gli sforzi italiani contro il risorgente nazismo - Vienna entrerà negli organismi comunitari se dimostrerà di voler opporsi al crimine organizzato e di non ospitare i criminali

Nostro servizio particolare

Roma, sabato sera.

L'Italia si è rivolta ai Paesi associati con lei nel Mec (Belgio, Francia, Germania, Lussemburgo, Olanda) per manifestare la propria opposizione all'ingresso dell'Austria negli organismi comunitari. Le procedure già avviate verranno bloccate dal governo italiano sino a che l'Italia non *sarà in grado di constatare che il territorio austriaco ha cessato di servire per l'organizzazione di atti terroristici e la loro esaltazione e il rifugio di coloro che li compiono».*

Un passo ufficiale sarà compiuto dai nostri ambasciatori a Bruxelles, Parigi, Bonn, Lussemburgo, L'Aia presso quei governi per illustrare la nostra decisione e ottenerne la solidarietà. E' questa la disposizione data agli ambasciatori italiani accreditati nei cinque Paesi europei, stamani, dal nostro ministro degli Esteri, Fanfani, il quale già ieri sera ha avuto, in una sala riservata dell'aeroporto di Fiumicino, un colloquio su questi temi con il presidente del Consiglio di ritorno da Londra.

Moro, lunedì, riferirà ai colleghi di governo sugli sviluppi internazionali, dopo il suo viaggio all'Onu e la visita a Londra. Sarà anche presa in esame la eventualità di dare applicazione unilaterale alle decisioni della «Commissione dei 19» in base alle quali fu formato il «pacchetto» di proposte a favore della minoranza di lingua tedesca.

Moro e Fanfani ieri sera all'aeroporto di Fiumicino

Nell'ambito europeo, il governo dovrà studiare inoltre la procedura da usare affinché i Paesi alleati misurino in tutta la sua gravità il pericolo del neonazismo risorgente che oggi si esercita in Alto Adige, ma che domani potrebbe agire altrove.

Aprendo ieri i lavori del Comitato centrale del partito socialista, l'on. Nenni, prima della relazione del co-segretario Tanassi, ha ripreso i fatti più salienti accaduti in questi ultimi tempi. Sull'Alto Adige ha detto che il terrorismo neonazista costituisce *«uno stato larvato di guerriglia»* per riaprire in Europa *«la tensione sulle frontiere del dopoguerra».* Il blocco italiano si negoziati per l'associazione dell'Austria alla Cee in tali condizioni ha il valore di un monito.

Gianfranco Franci

Il primo premio della Lotteria di Monza

Un conte milanese ha vinto i 150 milioni?

Sarebbe Franco Carlo Chiaro Dominioni, titolare di un negozio a Paratico, sul lago d'Iseo - Egli si è eclissato

Dal nostro corrispondente

Milano, sabato sera.

Un milanese è il vincitore dei centocinquanta milioni della Lotteria di Monza? La notizia circola insistentemente da ieri pomeriggio, ma il diretto interessato si è eclissato ed è quindi difficile avere una conferma. Il neo-multimilionario sarebbe il conte Franco Carlo Chiaro Dominioni, di 47 anni, scapolo, che ha anche un alloggio a Milano in piazza Durante 18, ma che esplica la sua attività a Paratico, una grossa borgata sul lago di Iseo, in territorio bresciano, dove possiede un avviato negozio di elettrodomestici.

A Milano, in piazza Durante, dove ha in affitto un piccolo appartamento di due locali, il conte Dominioni lo si vede raramente, perché spesso impegnato in viaggi d'affari. Nel prossimo mese di settembre scade il contratto d'affitto, che l'inquilino non ha rinnovato. Il motivo è semplice: proprio ieri il Dominioni ha ottenuto la residenza anagrafica ad Albano S. Alessandro in provincia di Bergamo, dove abita un suo fornitore, che starebbe per diventare suo socio.

Si suppone che il conte sia il vincitore dei 150 milioni per questo fatto: ieri, verso mezzogiorno, al titolare dell'hotel «Stazione» di Paratico giungeva una telefonata da Milano. Al di là era un giornalista che chiedeva del conte Dominioni, il quale ha negato proprio davanti all'albergo. Il giornalista, inoltre, domandava se effettivamente l'esercente era il vincitore della Lotteria. Il titolare dell'albergo, Massimo Boelli, cadeva dalle nuvole, ma ben presto arrivò l'opportunità di chiarire in parte la situazione. Infatti, mezz'ora dopo la strana telefonata, il conte, come ogni giorno, faceva ingresso nel locale e si vedeva avvicinare dal Boelli, che a bruciapelo gli chiedeva se era lui il vincitore dei 150 milioni di Monza.

Sulle prime il Dominioni pregava l'albergatore di non prenderlo in giro, perché non aveva voglia di scherzare. Ma, dietro l'insistenza del Boelli, il conte cominciava ad appassionarsi alla vicenda e alla storia della telefonata. Anché finiva con l'ammettere di essere stato qualche tempo fa a Caserta e di avere acquistato in questa città un biglietto della Lotteria di Monza. Questo biglietto, però, a detta del Dominioni, era stato smarrito. c. b.

Conferenza comunista su famiglia e divorzio

ROMA, sabato sera.

Il gruppo parlamentare comunista della Camera ha indetto, per martedì prossimo alle ore 18, una conferenza stampa per chiarire l'atteggiamento dei comunisti sul problema del diritto di famiglia e su quello del divorzio.

La conferenza stampa sarà presieduta dall'on. Ingrao

La querela dell'attrice francese

BRIGITTE: «Le foto pubblicate dalla rivista ledono il mio onore»

B. B. e il marito a Roma, nei giorni in cui furono fotografati nella villa sull'Appia

Nostro servizio particolare

Roma, sabato sera.

La querela per diffamazione presentata da Brigitte Bardot contro una rivista perché ha «violato la sua intimità» ritraendola con il seno scoperto, e la richiesta di sequestro del periodico, vengono esaminate oggi dalla magistratura milanese. L'attrice francese, per ottenere l'incriminazione della rivista, si è rivolta alla Procura della Repubblica di Roma. Il procuratore dott. Pasquale Pedote ha trasmesso però gli atti ai giudici del capoluogo lombardo, competenti per territorio: il settimanale in questione si stampa infatti a Milano.

Le fotografie che hanno fatto indignare l'attrice sono cinque: due ritraggono Brigitte stesa su un materassino di gomma, con il seno nudo e un minuscolo slip; nelle altre tre compare anche Gunther Sachs: è in costume adamitico, steso accanto alla sua compagna che gli spalma sul dorso una crema antisolare. Le cinque foto sono state scattate con il teleobiettivo da un fotografo di cui non si conosce il nome.

Il reporter è riuscito ad introdursi nella villa dell'Appia antica abitata dalla attrice e dal marito. Per sorprendere nella sua «privacy» B. B. e Sachs ha dovuto praticare un foro nella fitta vegetazione che circonda la piscina della villa.

Alla querela presentata da Brigitte si è subito aggiunta quella di Gunther Sachs. Le due querele sono state redatte dall'avvocato De Cataldo. Sono dirette entrambe contro il direttore della rivista e il fotografo. Direttore del periodico è il giornalista Attilio Battistini, già arrestato e condannato di recente per pubblicazione oscena.

La denuncia di B. B. è contenuta in tre cartelle dattiloscritte. Dice l'attrice: «Le immagini pubblicate mi ritraggono, mentre, coperta soltanto da uno slip, mi sottopongo ai raggi del sole, intrattenendomi in intimità, affettuosamente, con mio marito. Il mio atteggiamento è quello di chi, lontano da occhi indiscreti, si comporta in piena libertà». «La pubblicazione — conclude l'attrice — lede il mio onore, il mio decoro e quello della mia famiglia».

L'episodio che ha dato origine alla querela risale a due settimane fa. La Bardot ne è venuta a conoscenza soltanto nei giorni scorsi, quando il periodico è stato distribuito nelle edicole. r. r.

Lo scrittore-giornalista si è spento stanotte a Milano

L'improvvisa morte di Enrico Emanuelli

Aveva 58 anni, era nato a Novara - Ieri sera ha lavorato regolarmente al giornale; tornato a casa, alle 2 si è sentito male ed è spirato poco dopo fra le braccia della moglie

Del nostro corrispondente

Milano, sabato sera.

Lo scrittore e giornalista Enrico Emanuelli è morto questa notte nella sua abitazione milanese di via Fratelli Gabba 3, stroncato da un infarto cardiaco.

Emanuelli aveva cinquantotto anni. Redattore del *Corriere della Sera*, ieri aveva regolarmente lavorato alla preparazione della pagina letteraria, che come di consueto il suo quotidiano pubblica la domenica. Appariva tranquillo, in buone condizioni. Non accusava alcun disturbo nemmeno quando è rientrato a casa, dove lo attendeva la moglie, signora Altera (i due coniugi non avevano figli).

Il malore che doveva ucciderlo in brevissimo tempo lo ha colto verso le 2,30. Emanuelli, destatosi, si lamentava, respirava a fatica. La moglie, allarmatissima, è corsa al telefono, ha chiamato un medico: ma non c'è stato più niente da fare. Alle tre lo scrittore è spirato fra le braccia della consorte.

Enrico Emanuelli era nato a Novara il 17 aprile 1909. La sua prima aspirazione fu di diventare un corridore automobilista. Un sogno di ragazzo, che ben presto sfumò; ma la passione per i motori e le macchine veloci gli rimase per tutta la vita. Pensò poi di intraprendere la carriera cinematografica (Mario Soldati, allora assistente del regista Camerini, gli aveva offerto una piccola parte in un film) ma accantonò questo progetto, preso da una nuova grande passione, quella letteraria. Entrò a far parte di un gruppo d'avanguardia, che aveva il suo centro nella rivista «La Libra» e a vent'anni pubblicò il suo primo volume, *Memoio*, che narra la storia di un pensionato di provincia. Un breve romanzo, quasi un racconto, che gli valse una benevola recensione di G. A. Borgese e gli schiuse le porte del giornalismo.

Come inviato speciale de *Il Lavoro* di Genova, il giovane scrittore partì per la Spagna iniziando così il primo di una lunga teoria di viaggi che lo condussero, con gli anni, in ogni parte del mondo. Parallelamente all'attività giornalistica, Enrico Emanuelli veniva affinando il suo gusto di scrittore. Nel 1932 pubblicava un altro romanzo, *Radiografia di una notte*; del 1934 è la raccolta *Storie crudeli*; dell'anno dopo i *Racconti sovietici*. Tra il 1941 e il '43 Emanuelli intensificava la sua produzione narrativa; appartengono a quel periodo *Un'educazione sbagliata*, *Teatro personale*, il volumetto di saggi *Dei sentimenti* ed infine il romanzo *La congiura dei sentimenti*.

Nel dopoguerra, per lungo tempo, l'attività di Emanuelli fu assorbita quasi completamente dal giornalismo. Collaborò al *Corriere Lombardo*, poi, come inviato di «*La Stampa*» compì una serie di eccezionali *reportages*. Quelli sull'Unione Sovietica e sulla Cina (raccolti poi nel volume *Il pianeta Russia* e *La Cina vicina*) rappresentano un saggio di giornalismo.

Nel 1950 Emanuelli tornò sulla scena della grande narrativa pubblicando il romanzo *Uno di New York*, che gli valse il premio Bagutta. Un paio d'anni dopo seguì *Settimana Nera*, una storia d'amore ambientata in Africa per la quale ricevette il premio Veillon. Proprio in questi giorni è uscito il suo ultimo libro, *Un gran bel viaggio*.

c. b.

Podgorni giunto a Damasco per «spiegazioni» con i siriani

I «leaders» di questo Paese sono quelli che hanno espresso più scontento e incomprensione per la politica sovietica nella crisi del Medio Oriente - Mosca è soprattutto preoccupata per la penetrazione cinese in questo Paese - Anche la Siria chiede aiuti militari a Mosca

Nostro servizio particolare

DAMASCO, sabato sera.

Stamane alle undici (italiane) è arrivato a Damasco il presidente dell'Urss, Podgorni. Pochi giorni dopo il rientro a Mosca dal Cairo, dove ha avuto una serie di colloqui con il presidente Nasser, il dirigente sovietico ritorna dunque nel Medio Oriente. Questo viaggio a Damasco non era imprevisto; esso era stato annunciato il giorno stesso che Podgorni lasciò il Cairo per fare ritorno in patria, previa una tappa a Brioni per fare visita a Tito (assai influente sui dirigenti arabi, al quale l'Urss in questo momento chiede di essere un po' l'intermediario fra le capitali musulmane e il Cremlino, la cui politica non sempre è compresa dai capi arabi).

Questa visita a Damasco si imponeva per una serie di motivi che indichiamo brevemente:

1) per non lasciare ai siriani l'impressione che Nasser sia il prediletto di Mosca, suscitando gelosie e discordie fra Siria ed Egitto. In realtà, i siriani hanno anch'essi chiesto ai sovietici nuovi aiuti militari, al pari dell'Egitto. Si tratta dunque di concordare anche con loro la misura e le modalità degli invii di armi ed equipaggiamenti per ricostituire l'esercito sconfitto, anche se non disfatto come quello di Nasser.

2) per una serie di spiegazioni politiche, che si prevedono meno facili di quelle avute da Podgorni al Cairo. Difatti il regime siriano è più estremista di quello nasseriano. Si può ricordare per inciso che Damasco è stata l'ultima a deporre le armi di fronte alla vittoriosa controffensiva di Israele.

Damasco, infine, è la capitale araba in cui si nota maggior scontento e incomprensione verso la politica sovietica. La condotta dell'Urss durante la guerra contro Israele ha deluso, ed ha deluso soprattutto l'operato di Kossighin a New York.

Tutto questo oggi è mascherato sotto le decorazioni di bandiere sovietiche e siriane che pavesano le vie, incorniciando una serie di striscioni esaltanti la amicizia fra i due paesi. Si ritiene che Podgorni avrà colloqui, durante il soggiorno in Siria, con il presidente Atassi, con il «premier» Zayyen e il generale Attah Jedid, l'«uomo forte» del paese, che controlla assieme a un gruppo di alti ufficiali il partito «Baath» che è al potere.

E' previsto anche l'arrivo del Capo di Stato maggiore sovietico Zakharov, che già andò al Cairo per esaminare le cause militari della sconfitta e concordare l'invio di nuove forniture militari a Nasser.

n. s.

IN XV PAGINA:

Kossighin a colloquio con De Gaulle a Parigi

Onu: due mozioni due tesi opposte

New York, sabato sera.

Alle 18 (italiane) di oggi scade il termine per la presentazione all'Assemblea dell'Onu di eventuali nuove mozioni, oltre alle due che già sono depositate. Alle 17 di domani scadrà il termine per la presentazione di eventuali emendamenti. Lunedì alle 17, infine, l'Assemblea ritornerà a riunirsi per il voto che porrà fine al dibattito sul Medio Oriente.

Nel corso del dibattito l'Urss si è resa conto della impossibilità di ottenere l'assurdo voto di condanna del paese che in realtà fu aggredito dalla coalizione araba. Tant'è vero che ha ritirato la propria mozione, allo scopo di far convergere i voti del suo gruppo sulla mozione presentata dalla Jugoslavia a nome dei «non allineati». Essa si limita a chiedere il ritiro delle truppe di Israele sui propri confini.

A loro volta gli Stati Uniti, abbandonata la propria risoluzione, aderiscono, insieme a tutto il mondo occidentale e a quello sud-americano, a un'altra mozione, presentata dai paesi della America Latina, in cui si chiede il ritiro delle truppe israeliane dai territori occupati e contemporaneamente la fine dello stato di belligeranza, vale a dire negoziati di pace.

La differenza fra le due mozioni in lizza è sostanziale: quella jugoslava chiede il ripristino della situazione che ha portato all'aggressione araba contro Israele; l'altra tiene conto dell'esigenza fondamentale di incoraggiare la pace e di prevenire nuove aggressioni.

PASTIGLIE Leone TORINO CARAMELLE

avete provato le famose caramelle:

ESSE ALPINE - ARQUEBUSE - FERNET MENTA FERNET - GENZIANA - MENTA GENZIANA FIOR SALVIA - FIOR LOTO' - CAMOMILLA RABARBARO - MENTA - ANICE - GARofano CANELLA MIRAMENTA - BOLDRA

richiedetele

tutto l'inverno con il sole in casa

CALTEX

CAPO

CALORCASA

Concessionario CAPO s.p.a.

Gasolio ■ Combustibili Liquidi per Riscaldamento ■

Via Quittengo 36 ■ Torino

Tel. 284812

CRONACA CITTADINA

Che cosa si aspetta?

Primo luglio ed il laghetto resta asciutto

La grande vasca alla Pellerina sarebbe uno svago per i bimbi che restano in città

Fino a ieri, sul fondo del laghetto, c'erano solo rifiuti

Il laghetto della Pellerina è ancora asciutto; molti bambini sono arrivati stamane convinti di poter finalmente sguazzare nell'acqua, ma hanno dovuto accontentarsi di giocare ai profi vicini; l'acqua non è ancora stata immessa nel bacino e non se ne sa il perché. Tempo fa l'assessorato aveva parlato del 1° luglio come data di apertura dei lidi ancora chiusi. Ma così non è stato. Fino a ieri, sul fondo del laghetto, c'erano carcasse e rifiuti, stamattina tutto era stato spazzato; ma acqua, niente. Ha un momento all'altro saranno aperti i rubinetti, ma per ingrado si continua ad aspettare.

Eppure il parco della Pellerina — anche se non tenuto come dovrebbe — è meta di centinaia di ragazzi che non possono andare in vacanza. Altri fortunati stamane sono partiti in gran numero: fin dalle cinque e mezzo Porta Nuova era molto animata; i treni per Savona e la Riviera ligure, il direttissimo per Rimini sono partiti stracarichi; molto affollati anche i convogli della linea di Roma, che servono decine di centri balneari lungo il percorso. Un esodo maggiore è previsto per il pomeriggio.

Gran movimento sulle strade; colonne di macchine percorrono le strade che lasciano Torino. Facilmente distinguibile chi parte per le ferie: i bagagli, dopo aver ricoperto i tetti, sono trasportati sul letto, moltissime le barche, ormai indispensabile corollario della villeggiatura da mare.

In netto aumento il numero degli stranieri che dai valichi alpini scendono a gradevole il sole d'Italia; molti sono in carrozza da ieri pomeriggio, non appena finito il lavoro dell'ultimo giorno di giugno. Non hanno atteso neppure un minuto e migliaia verso i lidi italiani.

Saluto della città al card. Pellegrino

Torna in aereo da Roma nel pomeriggio - Il discorso del Sindaco nella piazza del Duomo

L'arcivescovo mons. Pellegrino, elevato da Paolo VI alla dignità cardinalizia, torna oggi nella sua diocesi. Giunge alle 17,30 in aereo a Caselle, dove riceverà il saluto delle massime autorità cittadine; una breve cerimonia, poi il corteo delle auto si avvierà verso Torino. In piazza San Giovanni saranno radunati ad attenderlo il clero e rappresentanze di tutte le organizzazioni cattoliche.

Mons. Pellegrino giungerà al Duomo in forma privata; qui gli rivolgerà parole di saluto il Sindaco prof. Grosso, poi nel tempio sarà intonato il «Te Deum». Il Cardinale salirà all'altare per concelebrare la Messa insieme al vicario di Mondovì mons. Mancari, al vescovo di Susa mons. Garneri, ai vescovi ausiliari mons. Sanmartino e mons. Bottino, ai più diretti collaboratori ed ai rappresentanti del clero diocesano e regolare. Durante la funzione il Vicario generale mons. Sanmartino ed un laico rivolgeranno parole di augurio al nuovo cardinale.

Il Sindaco ha annunciato l'avvenimento alla cittadinanza con un manifesto; un altro, che «esprime il saluto affettuoso della comunità diocesana all'arcivescovo elevato alla porpora» è stato pubblicato dalla Curia.

Domani mons. Pellegrino sarà in visita a Rosta Chiusani di Centallo, suo paese natale (a pochi chilometri da Cuneo); si incontrerà con la sua novantenne, con la popolazione del borgo; dopo la Messa, alla quale assisteranno le autorità provinciali, andrà nel piccolo cimitero fra i campi e si inginocchierà a pregare sulle tombe dei genitori.

Rivoli offre una zona alla città universitaria

Convocato d'urgenza dal sindaco De Simone, si riunisce questa sera il consiglio comunale di Rivoli per deliberare sulla donazione all'Università di Torino di un'area di tre chilometri quadrati in regione Rivalta e Tetti, per la città universitaria.

Rivoli si è offerta di ospitare il grande complesso in una zona che risponde alle caratteristiche volute. Questa sera il consiglio voterà appunto per offrire un primo grande lotto di terreno atto ad accogliere l'insediamento in loco della città universitaria.

A Torino il processo in appello contro il mobiliere fiorentino

Strozzò con una cintura la ballerina per un insulto rivolto alla moglie

«Se quella donna ha bisogno di quattrini, faccia come me: trovi gli uomini che la paghino» - Questa, secondo l'imputato, fu la frase che lo spinse ad uccidere - Già condannato a 12 anni - Il Procuratore Generale chiede una pena più severa

Anna Biondi: uccisa in un albergo di Novi Ligure

L'artigiano mobiliere fiorentino, Luigi Remorini, 26 anni, che nell'estate del '65 strangolò la ballerina romana ventinovenne, Anna Biondi, in un albergo di Novi Ligure, è ormai in attesa di essere trasferito dal carcere di Alessandria alle Nuove di Torino, dove sta per svolgersi il processo d'appello.

La Corte di primo grado, ritenendolo responsabile di omicidio volontario, con la diminuente della seminfermità e delle attenuanti generiche, lo aveva condannato a 12 anni di reclusione, di cui uno condonato, oltre il ricovero, a pena espiata, in una casa di cura e di custodia per un periodo di tre anni.

Il Remorini, sposato e padre di due figli, aveva impiantato a Firenze un laboratorio di falegnameria, in società con un amico. Pensò di essere diventato un industriale. Prese a frequentare i *nights*, intrattenendosi con ballerine ed entraîneuses e si illuse di conquistarle con il suo fascino. Non si accorgeva che le ragazze miravano solo a spremergli quattrini e cercavano di allontanarlo quando capivano che non aveva più denaro da spendere.

Così fece Anna Biondi, conosciuta in un *night* di Firenze. La ballerina, accortasi che il Remorini si dibatteva in difficoltà finanziarie, per liberarsene, accettò di trasferirsi in Piemonte, a Cassano Spinola in provincia di Alessandria con il balletto «Rondes» di cui faceva parte.

Il giovane innamorato, scoperta, per proprio conto, la nuova destinazione, la raggiunse il 5 luglio, ma fu respinto dalla Biondi. Ritornò a Firenze e Cassano, il giorno successivo, con un pensiero romantico: una boccettina di profumo e un biglietto affettuoso con cui chiedeva alla ragazza di trascorrere la serata con lui.

Cercava rivincita al *night* poi, durante la notte, in una camera dell'albergo Rico, di Novi Ligure, scoppiò la tragedia. La Biondi — secondo il Remorini — gli avrebbe chiesto 50 mila lire. Egli le disse di non potergliele dare perchè doveva pensare alla famiglia e alla moglie. A questo punto la ballerina avrebbe commentato: «Se tua moglie ha bisogno di quattrini, faccia come me: trovi gli uomini che la paghino». Racconta l'imputato: «All'udire quelle parole non ragionai più. Le strinsi intorno al collo la cintura della vestaglia e infine la lasciai, credendola svenuta».

Luigi Remorini, 26 anni

Il delitto venne scoperto nel tardo pomeriggio. Il Remorini, rientrato a Firenze, si costituì il giorno dopo, in Questura, affermando d'avere appreso soltanto dai giornali che l'amica era morta.

Il perito psichiatra, prof. Partini, lo ha giudicato un individuo intellettualmente assai povero, vanitoso, dalla scarsa capacità critica e di limitato dominio sulle proprie impulsività.

La sentenza è stata impugnata dal p. g. che non ritiene l'imputato meritevole delle attenuanti e chiede quindi una pena più severa. I difensori, avv. prof. Punzo di Alessandria, e Rimini di Firenze, sostengono che il Remorini non voleva uccidere; quindi si battono perchè la Corte di Torino accolga la tesi dell'omicidio preterintenzionale e invocano inoltre la diminuente della provocazione.

TEMPERATURA DI OGGI

MASSIMA	+29,5
MINIMA	+18,5

Il Bollettino meteorologico segnala inoltre: temperatura media (notturna) +20; ore 8: +26; press. 742,8; umidità 55 %. Cielo sereno. Previsioni: tendenza al sereno, temperatura stazionaria. — Temperat. a Caselle: mass. +30; min. +14,6; ore 8: +19,4

La dottoressa uscita di strada con l'auto a causa di una vespa

Piangeva e non voleva credere che il suo bambino fosse morto

La donna era sconvolta dal dolore - I sanitari hanno dovuto strapparle il piccolo dalle braccia per poterla medicare - Una scena straziante quando il padre giunge in ospedale

Alberto Peracino, il bimbo di 4 anni morto ieri pomeriggio mentre tornava dal mare sulla macchina guidata dalla madre, è stato ucciso da un seguito di tragiche fatalità. La madre, Anna Bodo, dottoressa alla Clinica Medica dell'Università di Torino, è esperta guidatrice. La «850» non andava a velocità eccessiva; l'incidente è stato causato da una vespa.

Guidavo dolcemente — ha raccontato la madre — *perchè Alberto dormiva e non volevo svegliarlo*». Ha perso il controllo della vettura quando è stata punta ad una palpebra. La «850» si è infilata in una scarpata ed ha cominciato a rotolare. La portiera destra si è aperta e il piccolo è stato proiettato fuori. Il terreno era soffice, ma la sfortuna si è ancora accanita. Alberto ha battuto violentemente il capo.

Appena uscita dalla vettura, la madre si è precipitata verso il bimbo. Era sconvolta, ma non pensava al peggio. Quando lo ha visto inanimato sull'erba, ha creduto fosse soltanto svenuto. Poi sizandogli il capo ha sentito il sangue sulle mani, ha visto la pietra arrossata. Si è resa conto della gravità delle lesioni e con il piccolo corpo fra le braccia è risalita sull'autostrada.

Mentre un automobilista li portava verso Mondovì la povera madre sentiva che Alberto stava morendo. Quando i colleghi dell'ospedale di Mondovì le hanno detto che il piccolo era morto la donna ha ancora cercato di rianimarlo. Poi lo ha tenuto stretto a lungo al petto. Soltanto con una dolce violenza i sanitari sono riusciti ad allontanarla dal corpo di Alberto, e a medicarla.

Frattanto il marito dott. Enrico Peracino, anch'egli medico alla Clinica dell'Università, era arrivato a Torino. Erano partiti da Varigotti su due auto: sull'autostrada la «124» guidata dal dottore aveva distanziato la «850». Col marito c'erano gli altri due figli, Mario di 11 anni e Paola di un anno.

Il dott. Peracino, avvertito dell'incidente, è giunto più tardi all'ospedale. Straziante scena quando i medici gli hanno annunciato la tragedia e lo hanno accompagnato dalla moglie.

Alberto Peracino, 4 anni

Ancora un'automobile distrutta con il fuoco

Probabilmente i ladri sono pregiudicati che hanno voluto far sparire le impronte

L'interno della «Giulia» è stato devastato dalle fiamme

A mezzanotte i vigili del fuoco e il commissariato San Donato sono stati chiamati in via Capris angolo via Cialdini dove un'automobile era in fiamme. L'incendio, che ha distrutto la vettura, era stato provocato dai ladri. La «Giulia» era stata rubata poco prima all'odontotecnico Sergio Delladonna, 37 anni, via Montforte 14, che si era recato a far visita al fratello Angelo che abita in via Digione.

I ladri non si sono allontanati dalla zona. Oltrepassato corso Francia hanno preso la radio, 50 mila lire in contanti e il passaporto del Delladonna riposti nel vano del cruscotto (proprio oggi l'odontotecnico sarebbe partito per le vacanze) e quindi, squarciati i sedili con affilati coltelli, hanno appiccato il fuoco. Probabilmente hanno compiuto il gesto vandalico perchè sono pregiudicati e temevano di essere riconosciuti attraverso le impronte digitali.

L'on. Pastore inaugura la mostra artigiana

Il ministro Pastore inaugura alle 16, in corso Vittorio 80, la sede dell'Ente nazionale artigianato e piccole industrie. Nei locali è allestita una mostra dei prodotti dell'artigianato del Piemonte, Valle d'Aosta e Liguria: ceramica, legno, metalli, arte popolare tradizionale, giocattoli, vetro, moda. Stamane, alla Camera di Commercio, si sono incontrati esponenti dell'artigianato e dell'industria stranieri ed italiani, sul tema «Orientamenti europei e nazionali del "design" artigiano ed industriale».

Vi hanno partecipato tra gli altri il V. Ralbo, direttore della Fiera internazionale di Monaco di Baviera, il prof. Bertolotti segretario generale di «Torino - Esposizioni», l'architetto Berlanda in rappresentanza della Triennale di Milano. Il saluto al congressisti è stato porto dall'ing. Calella, vice presidente della Camera di Commercio.

boutique
Rejane
VIA VIOTTI 1
SALDI DI FINE STAGIONE

Per paura del manicomio si getta dal terzo piano

Una vedova sofferente di esaurimento - E' in condizioni disperate

Forse sconvolta dal timore di essere ricoverata in una casa di cura, una donna sofferente di esaurimento nervoso si è gettata dal terzo piano della sua casa alla barriera di Nizza. E' ricoverata in condizioni disperate al Centro di rianimazione delle Molinette.

E' Eugenia Fanfani vedova Rossi, di 68 anni, abitante in via Varalta 11 con il figlio Giancarlo, di 30 anni. Un'altra figlia, Maria, è sposata. A causa dei suoi disturbi, i familiari l'avevano recentemente fatta visitare da un neurologo, il quale però aveva dichiarato che il suo caso era tutt'altro che disperato.

Anzichè trarre giovamento dalla diagnosi benevola, la donna ne è rimasta sconvolta. «Non c'è altra spiegazione» ha detto stamane il figlio angosciato. La sventurata si è alzata alle 4,30 ed ha silenziosamente raggiunto il ballatoio del balcone al terzo piano della casa. Aveva preso in cucina uno sgabello e se ne è servita per superare la ringhiera sul cortile.

Senza un grido si è gettata nel vuoto. All'allarme del secondo piano grossi lembi in plastica sono fuori da un balcone, hanno attutito la caduta. Il corpo però è finito con violenza sull'acciottolato del cortile. Il tonfo è stato udito da un inquilino che è subito accorso ed ha dato l'allarme. Con un'ambulanza della Croce Verde la povera donna è stata portata al Centro traumatologico e da qui è stata trasferita al Centro di rianimazione.

Colonie Fiat

La Fiat comunica che i bambini partiti ieri per le colonie di Castione della Presolana (Bergamo) e di Igea Marina sono giunti felicemente a destinazione.

Esposti dall'11 luglio i ruoli suppletivi

Da martedì 11 luglio verranno pubblicati i ruoli di seconda serie e suppletivi per il 1967 dell'imposta di famiglia ed altri tributi comunali, delle tasse erariali di ricchezza mobile, complementare, terreni e fabbricati.

I ruoli saranno visibili al pubblico nella palazzina di via Sebastiano Valfrè 9 (angolo via Vittorio Amedeo), per 5 giorni consecutivi con orario 9-15.

Taccuino della Città

+ I «50 anni dello scautismo torinese» saranno ricordati domani alle 10,30 alla Camera di Commercio.

+ Corsi gratuiti per rimandati delle scuole medie statali e private sono stati organizzati dall'Assessorato all'Istruzione del Comune presso il convitto «Umberto I°», via Bligny 1. Inizio dei corsi il 18 luglio. Iscrizioni in via Assarotti 3. Per informazioni telefonare al n. 544-638.

+ Farmacie aperte diurne (8,30-13,30): v. San Marino 60, v. Po 53; c. Vittorio Emanuele 80, v. San Donato 9, c. De Gasperi 6, p. Madama Cristina, v. Mongioverro 37, c. Vercelli 141, v. Bologna 250, v. Boccaccio 16, v. Pietro Micca 2, p.ta Savoia ang. via dal Carmine, v. Carlo Alberto 24, v. Ogliaricco 4, c. Cremona 285, c. Dante 78, l.go Orbassano 70, v. Manzini 31, gall. Umberto I, corso Regina Margherita 114, c. Sacchi 48, c. Unione Sovietica 417, v. Santa Teresa ang. v. S. Francesco d'Assisi, v. Santa Giulia 38, c. Maroncelli 36, v. Nicola Fabrizi 11, c. Francia 212, via Nizza 24.

+ Autoriparazioni aperte domani (8,30-13,30 e 14,30-18,30): Officine: v. Principe Amedeo 40 (tel. 87-663); v. Quilli 5 (263-489); elettrauto: c. Raffaello 18 (tel. 682-215), c. Trapani 62 (258-881), v. Breglio 83 (296-965), c. XI Febbraio 4 (851-853); Servizio Fiat (5-24): c. Bramante 15 (tel. 562-445), c. Francia 430 (tel. 734-961), c. Belgio 10 (tel. 690-682), p. Carducci 169 (tel. 633-963).

I NEGOZI DELLA CORTESIA

ARTICOLI REGALO
LA TORINESE PROFUMI: Via Doria 8, telefono 510.938.

ARTICOLI SPORT
MELANI Sport: Via Cavour 6 ang. via Lagrange

CALZATURE
BIRI Calzature: Via XX Settembre 65 angolo Via Barbaroux - BIRI: Via A. Doria 3/c
RAITERI Calzature: Via Vanchiglia 39, t. 81.214

ELETTRODOMESTICI
Fratelli LOTTI: Via Mazzini 41

MAGLIERIE
BETTE MORRA: Via Corte d'Appello 12. (fronte Tribunale)
VIGOR CASHMERE shop: Via Roma 338

MOBILI
CASABELLA: Via Garibaldi 4, tel. 521.107
S. DOMENICO: Via Milano ang. v. S. Domenico 4

PELLETTERIE
FIORI LUIGI: Via Po 3

PELLICCERIE
F.lli GIORGI: Via S. Franc. da Paola 18, t. 535.829
Corso Vittorio Emanuele 10, tel. 655.173

PIANOFORTI
CHIAFFO: Piazza V. Veneto 18, telefono 81 642

PIZZI - RICAMI
FONTE DEI PIZZI: Via delle Orfane 2, t. 542.543

PROFUMERIE - PARRUCCHE
CASA DELLA PARRUCCA Taupeta: Via Miglietti 4, telefono 487.721
LA TORINESE PROFUMI: Via Doria 8, t. 510.938

LA TORINESE PROFUMI
CLASSE CONVENIENZA CORTESIA
VIA ANDREA DORIA, 8 - TEL. 510-938

Salone de LA STAMPA
LIBRERIA CONCESS. DELL'ISTITUTO POLIGRAFICO DELLO STATO
VIA ROMA, 80 - TELEFONO 517.058
PUBBLICAZIONI VARIE DELLE COMUNITA' EUROPEE

OMEGAS
CUCINE GAS MISTE ELETTRICHE
FRIGORIFERI - LAVATRICI - SCALDABAGNI
STUFE GAS ELETTRICHE E KEROSENE
FILIALE DI TORINO - VIA GIOBERTI 31 - TELEF. 511.357

Le critiche dei lettori

Distratti gli uomini al volante

● «Sono una delle tante donne-autiste e vorrei rispondere per le rime a quel lettore "nemico delle donne al volante". Statisticamente alla mano, posso affermare senza tema di smentita che gli incidenti più gravi, le sciagure più raccapriccianti sono sempre opera di uomini, i quali si distraggono con una facilità estrema, come ad esempio al passaggio di una bella donna. Noi guidatrici abbiamo i nervi più saldi, conosciamo d'altronde la responsabilità che comporta il pilotare un autoveicolo al giorno d'oggi: non andiamo in escandescenze se una macchina più veloce della nostra ci supera. E soprattutto non ricorriamo a parolacce, pugni e cazzotti con gli utenti della strada che urtano la nostra suscettibilità».

m. b. c.

Rispetto per chi soffre

● «Abito in una casa che dovrebbe essere signorile, ma purtroppo diversi inquilini pensano solo a se stessi. Ho il marito molto ammalato ed avrebbe bisogno di tranquillità: invece non c'è neppure la domenica quando gli inquilini se ne vanno in gita. Vanno in gita, però chiudono nell'alloggio il cane. E' un continuo guaire e ululare che si sente dalla strada. Non parliamo poi cosa succede al ritorno, quando a notte inoltrata, dalle scampagnate molti abitanti fanno forte le parte dell'ascensore, fischiettano, battono i tacchi e fanno altri rumori indescrivibili prima di mettersi a letto. Non potrebbe questa gente avere un po' di riguardo per il prossimo?».

m. r. l.

Urla nella notte

■ «Ho la sventura di abitare in via Gatti, davanti all'Ostello della Gioventù. Purtroppo, malgrado le campagne che tutti gli anni vengono fatte contro i rumori, la zona in cui abito diventa, nei mesi estivi, un'isola dove prevalgono il più assoluto disprezzo verso le norme del vivere civile: pullman che vanno e vengono a tutte le ore; turisti che nel cuore della notte si chiamano, gridano, conversano ad alta voce; giovanotti che, credendosi degni di un faccino superiore, compiono carosselli con auto e motorette urlando (frasi volgari all'indirizzo degli stranieri che soggiornano in detto ostello. Nonostante le ripetute periodiche proteste degli abitanti della zona, nulla è stato fatto per proteggere il giusto riposo dei cittadini. Poichè a quanto sembra non si riesce a trovare una soluzione a tale grave problema, proporrei di trasferire l'ostello in un luogo isolato in modo che la banda di selvaggi che abitualmente lo infesta possa dare libero sfogo ai suoi istinti primordiali».

Segue la firma

DETTO FRA NOI

La «liberatrice» della provincia

Lettera di «Maria Teresa», Milano:

«Ho ventiquattro anni, mi sposerò a ottobre. Il nostro matrimonio ha tutte le premesse che dovrebbero assicurargli una felice riuscita: ci amiamo tanto, abbiamo dei gusti in comune, la lettura, la musica. Lui è un ingegnere di trentadue anni, vivo, pieno di passione e molto quotato nel lavoro; per dimostrargli la loro stima i superiori lo manderanno ad aprire una succursale a... (cittadina del centro Italia). Non so come ci troveremo. Il pensiero di finire in provincia è una grossa spina per me: sono una donna moderna e indipendente e la ristrettezza mentale, gli spioneggi, le chiacchiere inevitabili nei piccoli centri mi fanno paura. Mia madre è nata e cresciuta in un paese del Piemonte e so da lei che cosa significhi vivere sotto il controllo di certe "megere" che vogliono vedere e ficcare tutto. Se la riesce, signora, provi a tirarmi su. Grazie».

Non sarà difficile. La provincia è molto cambiata dai tempi di sua madre. E a cambiarla hanno contribuito molto quei mezzi d'informazione e d'evasione che sono la tv e l'automobile. Grazie ai viaggi la provinciale è al corrente dei problemi di attualità non meno della cittadina (e in alcuni, per esempio la questione «pillola», si è più avanzati in certe province che in certe città, i medici potendo seguire meglio le loro pazienti, di cui conoscono a fondo la situazione e le difficoltà, quindi consigliarle e aiutarle). Grazie all'automobile, la vera «liberatrice» della provincia, fatti e misfatti locali sono in grado di prendere il largo. Inutile spiare dalla finestra per vedere la ragazza A., quella pocodibuono, incontrarsi col ragazzo B. e appurare se la signora C. se l'intende col signor D. padre di quattro figli. La vita privata fugge lontano su quattro ruote. I giovani hanno a bellare e amoreggiare fuori. Gli adulteri hanno la possibilità di mettere cinquanta e cento chilometri fra i loro peccati e le maldicenze. Incomincia a terribilmente complicato controllare le virtù da quando è diventato giravolta. Per il resto, la provincia conserva i suoi incanti. E' ancora possibile conoscere la dolcezza di vivere tra le colline e il mare, lontano dal fracasso, al riparo dallo smog; specialmente per una donna come lei, che ama la lettura e la musica e può avere a fianco un uomo «pieno di passione».

Lettera della signora L.V., Livorno:

«Sono perseguitata da un venditore di automobili che viene per casa nelle ore in cui mio marito è assente. La prima volta mi propose un acquisto rateale a lunga scadenza e io, per uno stupido pudore, invece di rispondergli che non potevamo concederci neanche una lavatrice, figurarsi l'automobile, dissi che volevo pensarci. Mi lasciò un mucchio di "dépliants" e andò via. Di lì a pochi giorni ritorna offrendosi di versar lui l'acconto e le prime rate, se occorrevano a volermi «quattr'occhi». Illegra ancora per dirmi che è innamorato pazzo di me e disposto a darmi la vettura gratis; appena voglio. L'avrò davanti alla porta. Io amo mio marito e non oso raccontargli questa storia perché è geloso e chissà cosa potrebbe succedere. Mi dica come liberarmi di quel tipo (purtroppo sono enormemente timida)».

I metodi per «piazzare» automobili sono davvero infiniti. Ma penso che questo non rientri nei programmi di vendita della Casa rappresentata dal suo spasimante. La informi con una lettera e metta l'accento di casa sua al troppo ardente visitatore (il che sarebbe stato bene fare sin dapprincipio. Non si capisce come, per una donna timida, sia più facile ricevere un giovanotto intraprendente, che chiudergli la porta in faccia. Misteri della psiche). Se l'altra insistesse, avverta suo marito. In fondo non ha nulla da rimproverarle, se non un eccesso di timidezza.

Lettera di «Gerolamo», Chivasso:

«Sui settimanali che la mia fidanzata legge ci sono sempre delle cronache abbastanza piccanti sul Savoia. Pare che Maria Pia si faccia vedere molto col rugino Michele di Borbone Parma, mentre il marito di Maria Pia frequenta una contessa, non ricordo se ancora sposata o divorziata. Maria Beatrice non resta indietro. Dopo la faccenda dello sparo, c'è stata la denuncia a Madrid contro l'ex-segretario, che sarebbe scomparsa portando via dal cassetto della principessa una bella somma di milioni. E ora vien fuori che un uomo misterioso sarebbe andato da Maria Beatrice a proporle la restituzione della somma purché lei ritiri la denuncia. A Parigi l'ex-segretario smentisce tutto, dicendo pure a pulitero di Maria Beatrice che per sette anni non le sarebbe pagato lo stipendio. Ma come è possibile tutto ciò? Chi le scrive era un monarchico».

Sino a ieri le esponenti di un certo costume, basato su frivoli amori e disamori, scambio di mariti, e affettuose amicizie da cui uscivano bambini, erano le attrici. Oggi che le attrici frientrata nell'ordine la coppia Loren Ponti, accasatasi la ragazza-madre Claudia Cardinale, passata a nuove nozze Brigitte Bardot, separata, ma inecceppibile, la Lollobrigida) sembrano divenute tutte casa e cinema, le nuove protagoniste da fumetto sono le principesse.

Lettera di «Quella che fa le gaffes», Torino:

«La faccia a non mi ci accorgo. Se ma io accorgo è peggio perché cerco di rimediarle. Mio marito dice che sono un caso disperato. L'altra sera mi ha candelita a una cena d'affari e io volevo fargli fai bella figura: ho messo il mio abito più elegante, mi sono profigata per intrattenere il "personaggio" della riunione che mi aveva alla sua destra. A un certo punto gli ho chiesto se era laureato in scienze economiche come mio marito e lui ha risposto, esagerando naturalmente: "No, ho fatto solo le elementari". Il tono era gentile, ma una moglie meno dirispettosa mi ha lanciato uno sguardo di gelo. Ha cambiato subito discorso, sennonché annaspavo nel vuoto e tutto quel che diceva era sbagliato. Mio marito dice che avrei fatto meglio a ripetere la bocca con un tampone di ovatta. Io non so da cosa dipenda. Che posso fare per guarirmi?».

Gaffe, *guancio. Che pesca gli uni e annega gli altri, secondo un proverbio. La gaffe è un maligno scherzo della sorte, un suo modo di rompere con l'imprevisto — magari in sincerità — il monotono conformismo dei rapporti sociali. Vi sono gaffes gloriose, come questa: una coppia accoglie nella sua villa di campagna per la fine settimana un gruppo di amici. Il mattino dopo una delle ospiti, facoltosa e ingioiellata signora di mezza età, irrompe nell'anticamera gridando: «Mai più, mai più rimetterò i piedi in questa casa!». Viene fuori che sono corse parole tra lei e la cameriera giovane e che la vecchia governante di casa è intervenuta dicendo non abbastanza piano: «Lasciala perdere, è una donna di strada!». «Oh... — deplora il padrone di casa — ma non bisogna prendersela. Non lo fa per cattiveria. Sono vent'anni che ho lasciato l'esercito e continua a chiamarmi colonnello!». Vi sono gaffes pietose: mentre cenava da Liliane de Rothschild (la donna più brillante del ramo francese di questa celebre casata), il duca di Windsor fece il nome della figlia d'un illustre uomo di Stato e domandò all'orpite: «Quale dei Rothschild è il suo amante?», «Mio marito» rispose graziosamente Liliane. Scuse del duca che, al colmo della confusione, rovescia il suo caffè sull'abito bianco della baronessa. Nuove scuse del duca, che poi aggiunge: «Il mio domestico passerà domani a ritirare il vestito per portarlo al tintore». E l'altra: «Questa volta, monsieur le duc, lei manca di tatto!». Ora vorrei rispondere alla domanda della lettrice torinese; ma è più facile raccontare gaffes che insegnare a evitarle. E' più facile mancar di tatto o accortezza che imparare ad averli. E' più facile aprir la bocca per dire non importa cosa, che girar la lingua in bocca sette volte prima di parlare come consiglia il saggio indù e poi star zitti. D'altronde: quale pauroso silenzio si avvolgerebbe se ciascuna di noi parlasse soltanto se ha qualcosa da dire?*

Lettera di «Un vedovo», Pisa:

«Sono stato incensurabile per cinque anni, poi mi sono risposato per non esser troppo solo, ma non dimentico la prima moglie che adoravo e tengo la sua fotografia sul comodino da notte. Mia moglie non può tollerarlo, mi fa spesso delle scenate per questo. Io trovo che manca di cuore».

E io trovo che lei manca di delicatezza. Conservi il ricordo, ma tolga di circolazione il ritratto.

Lettera del signor F. F., Rivoli:

«A chi dobbiamo il famoso detto: "Cherchez la femme"?».

Se non sbaglio, a un giurista francese dell'Ottocento. Ma è un concetto superato. Nessuno ormai penserebbe più a cercare la donna dietro intrighi e conflitti. La nuova parola d'ordine è «Cherchez le pétrole». E c'è chi arriva persino di trasformare Le mille e una notte, in 1 mille e un pozzo.

P.W., Torino: Siamo tutti nelle stesse condizioni. Un medico mi diceva che alle autopsie, i polmoni risultano immutabilmente coperti da una spessa soletta di smog. *Due bagnanti, Finale Ligure:* Un mezzo sicuro per riconoscere la ragazze dai ragazzi sulla passeggiata a mare? Qualcuno consiglia di guardare i capelli, che le ragazze portano più corti dei ragazzi; ma non è una regola generale. E secondo me l'unico aiuto per l'identificazione non può venire che dal sesto senso. *Luciana, Alessandria:* Quando parte? Sarò lieta di compilarle una lista di libri da portare in vacanza.

Clara Grifoni

Raymond Cook e la sua bionda amica Kim Newell fotografati otto giorni dopo il loro feroce delitto, quando erano ormai convinti di essere immuni dal sospetto

La storia di un crimine che nessuno scrittore sarebbe riuscito a costruire

Il diabolico «delitto perfetto» della bionda dalla faccia d'angelo

Tutto cominciò una notte del 2 marzo scorso presso Londra - In una piccola auto, schiantatasi contro un albero, giacevano due coniugi: lei era morta, lui era svenuto ma vivo - Il poliziotto accorso capì subito che l'incidente non era reale - Così si mise all'opera e da buon Sherlock Holmes di provincia riuscì a scoprire la verità - La donna era stata uccisa con un martinetto da un «killer» - Mandanti erano il marito e la sua bella amante che aveva architettato il criminoso piano - Ora sono tutti all'ergastolo

Dal nostro corrispondente

Londra, luglio.

Sebbene abbia tutti gli ingredienti del «giallo», questa vicenda è realmente accaduta. Vecchia di poche settimane, fa già parte dei «classici» delle cronache gialli inglesi. Venuta alla luce dieci giorni fa, alle Assise di Oxford, quando i protagonisti sono stati condannati all'ergastolo, sarà probabilmente ricordata come «Il caso Sherlock Holmes», dal poliziotto che l'ha risolta, omonimo «a metà» (si chiama infatti Sherlock Stephen) del celebre eroe di Sir Conan Doyle.

Forse nessun scrittore sarebbe riuscito a creare una storia così complessa, particolari così agghiaccianti e personaggi così disumani. O se l'avesse fatto, non avrebbe saputo poi come sbrigliare la matassa, come guidare cioè il poliziotto alla soluzione del dilemma. La notte del delitto infatti, il 2 marzo scorso, il «giallo» presentava pochissimi e confusi elementi. Incominciamo dunque da quel punto, un incidente automobilistico in apparenza come mille altri, su una strada dell'Oxfordshire.

E' mezzanotte. Due giovani, in automobile, attraversano la campagna diretti a Reading, presso Londra. Hanno appena lasciato le loro «ragazze», sono allegri, cantano. Ma ad una curva, gli «abbaglianti» illuminano una tragica scena: una «Mini» rossa è finita contro un albero, c'è una portiera aperta, e da essa sporge goffamente il cadavere di una donna, col cranio sfondato. Sul sedile accanto è riverso un uomo, svenuto ma illeso. Poco più avanti c'è una «Cortina» azzurra, qualcuno vi sta salendo di fretta. I due giovani corrono alla loro volta, ma la «Cortina» s'allontana stridendo nella curva. Automaticamente, essi ne leggono la targa. Uno «sciacallo della strada» che ha causato l'incidente e vuole sottrarsi alle sue responsabilità?

Uno dei giovani rimonta sull'automobile e si dirige verso Reading, in cerca di un medico e di un poliziotto. L'altro, nella campagna deserta, tenta di aiutare i due sventurati come può. La donna è morta, l'uomo dopo qualche minuto rinviene. Non capisce dov'è, non ricorda: «Mia moglie», balbetta, «mia moglie». Non ha neppure il coraggio di guardare il cadavere, si prende il capo tra le mani e si chiude in un mutismo disperato. Un quarto d'ora, venti minuti, e la macchina ritorna con un poliziotto a bordo. E' Sherlock, che ha provveduto a chiamare una autoambulanza. E' un poliziotto giovane, 26 anni, di solito dirige il traffico, e fa la ronda di notte: tutti gli ubriachi di Reading lo conoscono, e gli sono amici. Sa il suo mestiere.

L'auto fantasma

La morta si chiama June Cook, ha quarantun anni, faceva l'insegnante, pare molto bene. L'uomo al suo fianco è suo marito, Raymond Cook, trentaduenne, assistente sociale. Erano sposati da una decina d'anni, una coppia devota, con due figli. Era la donna che guidava, una vettura proveniente in senso contrario l'ha accecata coi suoi fari, è uscita fuori di strada, diritta contro l'albero. I due giovani soccorritori si ricordano della «Cortina» e del numero della targa. «Una "Cortina", osserva Cook. Non l'ho vista». E' in preda a choc evidentemente, e il poliziotto lo manda al pronto soccorso. Per ultimo esamina la «Mini» rossa. E' strano: pochi danni, nessun vetro è rotto, neanche quello davanti.

Sherlock, il giorno dopo, parla al medico che ha fatto la perizia necroscopica. «Sfondamento del cranio — dice questi — ha battuto forse contro l'albero». Ma il poliziotto ci ha pensato su tutta la notte, ha dei sospetti. Quei vetri intatti gli sanno di delitto. Decide di rintracciare la «Cortina» che è fuggita, e la trova a Wrexham, nel Galles, a qualche centinaia di chilometri di distanza. Il suo proprietario si chiama Eric Jones, ha quarantacinque anni, fa il perito agrario, nascostamente pratica anche interruzioni di maternità, cinquantamila lire l'una. «Per una somma un po' più grossa — pensa Sherlock — potrebbe anche uccidere una donna». Torna a Reading, e si mette in contatto con Scotland Yard.

Bastano pochi giorni alla famosa polizia per portare alla luce alcuni dati interessanti. June Cook è stata uccisa con un corpo contundente, sotto una pioggia di colpi selvaggi, una sbarra d'acciaio, o un martinetto. Raymond Cook non è il marito devoto che si pensava: ha un'amante, un'infermiera, Kim Newell di 23 anni, una bionda bellissima, capace di fare impazzire qualsiasi uomo. Questa Newell è una vecchia amica di Eric Jones: il perito agrario, per la precisione, l'ha sedotta quando lei aveva appena sedici anni e le ha anche pagato più volte i suoi sertan «medici». Raymond Cook, Kim Newell, Eric Jones sono stati visti ripetutamente a Reading, insieme, nei ristoranti e nei bar più lussuosi.

Scotland Yard non lascia nulla al caso. La «Volante» percorre tutta la strada da Reading a Wrexham. Cerca un torrente, un fiume, uno stagno dove qualcuno possa avere gettato un martinetto. Il suo acume è premiato: lo scopre presso Wrexham.

Un'altra squadra interroga tutti i parenti e gli amici di Raymond Cook e di Kim Newell: accerta che i due vivono insieme, che l'assistente sociale aveva già abbandonato una volta la moglie, che questa l'aveva allora privato dell'eredità, e che lui era tornato a lei riuscendole a fare cambiare testamento. La deposizione decisiva è quella della sorella della Newell: Kim le ha confidato che June Cook «stava per morire». Raymond Cook avrebbe avuto tutto, e avrebbe sposato lei Kim.

La moglie ricca

Le indagini sono finite, il quadro è completo. Da una parte, la moglie «vecchia», brutta e ricca; dall'altra il marito infedele, debole, velleitario, l'amante giovane, bellissima e ingorda, il sicario senza scrupoli. I tre vengono processati subito dopo il fulmineo arresto, si protestano innocenti. Raymond Cook e Kim Newell si sono fatti fotografare le mani nelle mani, gli occhi negli occhi. Lei rende noto di aspettare un bambino per agosto, è tutta una congiura, piange, si dispera. Il processo dura due settimane, ma già alla fine della prima Eric Jones crolla. Confessa di aver ucciso l'insegnante, per il delitto doveva percepire mille sterline, un milione cinquecentocinquantamila lire.

Nelle ultime ore, Kim Newell si scopre. Non è un essere umano, ma una creatura avida, demoniaca, senza sentimenti. S'è attaccata a Raymond Cook perché lui è sempre stato gentile con lei, ma non so se lo ama, non vuole il bambino. Se potesse, ucciderebbe Eric Jones: lo odia, l'ha tradita. Il pubblico ministero, spietatamente, s'accanisce contro di lei: non è vero che ha minacciato di far fuori i due figli dell'amante, se questi non eseguiva i suoi ordini? Non è vero che ha minacciato di denunciare Eric Jones per interruzioni illegittime di maternità, se non si prestava come sicario? Non è vero che il delitto l'ha architettato lei?

Kim Newell nega, ma non serve. Il giudice la condanna, come gli altri due, all'ergastolo. Questo, in Inghilterra, non significa scarcere a vita. Di solito, dopo dieci anni, la sentenza viene riesaminata. Con la buona condotta, se andranno fortuna, Eric Jones, Raymond Cook e Kim Newell saranno rilasciati nel 1980. L'omicidio non pare aver turbato i loro ultimi giorni insieme: ma non peserà sulla loro coscienza, dopo le meditazioni del carcere? Come in un «giallo», l'agente Sherlock archivia la pratica con la spiegazione del mistero. La sera del 2 marzo, Raymond Cook ha finito la riconciliazione con la moglie: l'ha convinta a uscire con lui in macchina, l'ha difesa dalla Eric Jones aspettava col martinetto accanto alla sua «Cortina». E' mezzanotte, e due giovani, salutate le loro «ragazze», tornano verso Reading, cantando.

Ennio Caretto

L'agente Stephen Sherlock smaschererà i colpevoli dell'uccisione della signora Cook

Nei festini "mistici,, della setta lo stregone seviziava le minorenni

Le cerimonie si svolgevano in una villa presso Aarau, nella Svizzera Centrale - L'uomo, ex annunciatore della radio e commesso viaggiatore, era temuto e rispettato dalle numerose adepte - Condannato a quattro anni di reclusione

Dal nostro corrispondente

Berna, sabato sera.

Quattro anni di reclusione è la sentenza emessa dalla Corte d'Assise della città di Aarau — nella Svizzera Centrale — contro il capo d'una setta spirituale, il quarantunenne Joseph Schmid, il quale è stato riconosciuto colpevole, oltre che del reato di sequestro di persone, di aver abusato di numerose minorenni affidate alla sua custodia. Il pubblico ministero, inizialmente severissimo nella sua requisitoria, aveva chiesto sei anni di prigione, ma la Corte, dopo una riunione durata tutta la notte, ha ritenuto opportuno accordare all'imputato alcune attenuanti. Data la sconcertante figura dell'accusato, che prima di divenire capo della setta aveva esercitato varie attività, come l'annunciatore di «radio Lussemburgo» e il commesso viaggiatore, il processo è stato seguito con vivo interesse dal pubblico.

Una parte delle udienze, ossia quelle dedicate all'interrogatorio delle vittime dello Schmid, si è ovviamente svolta a porte chiuse. Si è comunque saputo che lo Schmid, per rendere consenzienti ragazze di giovanissima età, si definiva un essere superiore, una sorta di stregone.

I reati per i quali egli è stato condannato sono stati commessi in una villa presso Aarau, dove avevano pure luogo le riunioni della setta: i cui adepti ammontano ad alcune centinaia, in tutta la Svizzera. Diverse ragazze, citate come testi, hanno dichiarato al presidente della Corte di essere state rinchiuse per diversi giorni in uno scantinato senza ricevere alcun cibo. Una giovane testimone ha affermato che, per essersi rifiutata di partecipare ad una cerimonia rituale sfociata dall'imputato, è stata costretta da quest'ultimo a denudarsi e ad immergersi in una vasca di acqua gelida. La tortura è stata ripetuta varie volte e soltanto quando ha invocato il perdono dello stregone ha potuto ritornare presso i suoi genitori, poco fanatici seguaci delle fallaci teorie dello Schmid.

Ad analoghe sevizie è stato sottoposto un vegliardo che si rifiutava di consegnare all'imputato i suoi risparmi.

La sentenza è stata accolta con viva soddisfazione dell'opinione pubblica, mentre alcune ragazze, per essendo stato vittime delle turpi azioni del condannato, hanno fatto capire che non sideravano la pena eccessiva. Una di esse ha dichiarato ad un cronista: *«Indubbiamente Joseph Schmid ha sbagliato, però non va dimenticato ch'egli è stato per la nostra comunità religiosa un vero padre. Pertanto merirava il perdono».*

Luigi Fascetti

Pellegrinaggio di ex partigiani al sacrario della «Benedikta»

Ovada, sabato sera.

(f. t.) Domani 2 luglio gli ex partigiani dell'Ovadese e Valli d'Orba effettueranno un pellegrinaggio alla «Benedikta» in occasione del 23° anniversario della ricorrenza. Come è noto il 6 luglio 1945 i nazifascisti fecero prigionieri i partigiani di stanza nella zona del monte Tobbio: 98 furono i fucilati, 400 i deportati nei campi di sterminio in Germania.

Quest'anno, a cura del Comitato provinciale della Resistenza, è stato eretto il «campo della gloria». La commemorazione sarà tenuta da un membro del Comitato per la Resistenza di Ovada.

In ESTATE

evitate

i purganti violenti che irritano l'intestino e debilitano l'organismo

preferite il

RIM

il dolce purgante

a base di frutta

che regola e rinfresca l'intestino senza dare disturbi

INDICATO PER ADULTI E BAMBINI

L'ALFA ROMEO VINCE

CAMPIONATO EUROPEO DELLA MONTAGNA - (3ª PROVA)

CORSA IN SALITA DEL MONT VENTOUX — FRANCIA - 18 GIUGNO 1967
1ª ASSOLUTA TURISMO
GIULIA GTA (GIUNTI)

CORSA IN SALITA DEL MONTE PELLEGRINO

PALERMO - 25 GIUGNO 1967
1ª ASSOLUTA TURISMO
ALFA ROMEO 33 (« NANNI »)
IN 4'44" ALLA MEDIA DI KM/H 110,915 - NUOVO RECORD

CAMPIONATO TEDESCO DELLA MONTAGNA - (7ª PROVA)

WASGAU BERGPRÜFUNG — GERMANIA - 25 GIUGNO 1967
1ª ASSOLUTA
GIULIA GTA (SCHÜLER)

CAMPIONATO TEDESCO VELOCITA' (2ª PROVA)

AVUS RENNEN — GERMANIA - 25 GIUGNO 1967
1ª TURISMO FINO 1300 CC
GIULIA GT JUNIOR (FRÖHLICH)
1ª TURISMO FINO 1600 CC
GIULIA GTA (SCHULTZE)

CAMPIONATO DEL MONDO ENTROBORDO CORSA CLASSE 500 KG

LUINO — 18 GIUGNO 1967
1° G. P. MAGGI
(ALFA ROMEO - CELLI)

CAMPIONATO EUROPEO ENTROBORDO CORSA CLASSE 350 KG

BORETTO PO — 25 GIUGNO 1967
1° GUIDO CAIMI
(ALFA ROMEO - MOLINARI)

GT VELOCE GT 1300 JUNIOR

OGNI CORSA VINTA DALLA GTA E' UN VITTORIOSO COLLAUDO ANCHE PER LA GT VELOCE E LA GT JUNIOR, LE VERSIONI PER FAMIGLIA CHE HANNO IDENTICA

TENUTA DI STRADA ROBUSTEZZA POTENZA DI FRENATA

LA POTENZA ALFA ROMEO E' SICUREZZA

ANNUNCI ECONOMICI

Questi avvisi possono essere disposti a:

TORINO - Via Roma n. 80 Sede de « La Stampa »
MILANO - Via Borgogna n. 2 Gall. Passarella 2
ROMA - Largo S. Spinelli 8 L.go del Tritone 153
GENOVA - Via 12 Ottobre 188 r Portici Accad. 17 r Via Roma 69 r
NAPOLI - Via Roma 348

oltreché presso tutti i corrispondenti della « Pubblicità Stampa S.p.A. ».

Tutti gli avvisi — esclusi quelli pubblicati in Economica — vengono ripetuti in una edizione pomeridiana di « Stampa Sera ».

« Stampa Sera Ai lettori » viene considerata, a tutti gli effetti, come il settimo numero de « La Stampa » e la ripetizione avverrà nell'edizione pomeridiana dello stesso giorno.

Coloro che intendessero inoltrare la loro richiesta per corrispondenza, possono scrivere a: « Pubblicità Stampa », via Roma 80, Torino, inviando l'importo per vaglia postale o bancario oppure mediante versamento nel c/c postale n. 2/18051 Torino.

Il prezzo di queste inserzioni risulta dal prodotto del numero delle parole (minimo dieci, escluse le parole composte artificiosamente per la tariffa con l'aggiunta delle tasse in ragione dell'8 % globale.

E' ammessa nel testo degli avvisi normali l'inclusione di una sola parola in carattere maiuscolo (oltre a quella iniziale) e sarà computata per tre parole.

Avvisi in neretto: tariffa doppia.

Per le inserzioni in data fissa aumento del 100 %.

Coloro che desiderano rimanere ignoti ai lettori possono utilizzare il nostro servizio cassette aggiungendo al testo dell'avviso la frase: Scrivere a Pubblicità Stampa c. . . . Torino », computata per cinque parole. In tal caso all'importo dell'intero annuncio dev'essere aggiunto il nolo della cassetta in lire 200 per decade, ed un deposito di lire 300 per chi eventualmente desideri il recapito a mezzo della corrispondenza.

La « Pubblicità Stampa S.p.A. », in base al capitolato di concessione di esercizio del canillario primo, è considerata a tutti gli effetti « unico destinatario della corrispondenza ».

Essa ha quindi il diritto di verificare le lettere e di inoltrare soltanto quelle strettamente inerenti agli annunci destinando stampati, circolari e lettere di propaganda.

Tutte le lettere indirizzate alle cassette debbono essere inviate per posta e saranno respinte se assicurate o raccomandate.

Per una speciale convenzione intervenuta con l'ISTITUTO BANCARIO SAN PAOLO DI TORINO e con la CASSA DI RISPARMIO DI TORINO, gli avvisi possono essere ordinati — nelle ore di sportello — presso tutte le Sedi e Dipendenze di queste Banche esistenti in Italia.

COMMERCIALI L. 200 per parola

CROMATURA, impianto completo semiautomatico, vasche litri 10.000, cedesi. Telefonare 724-747

CROMATURA impianto semi automatico, vasche lt. 10.000, altro lt. 3000 cedesi. Telefonare 724-747.

FABBRICA reti metalliche recinzione, cinzate, plastificate, ornamentali. Via Susani 14. Telefono 471-832.

IMPRESA attrezzatissima gru automontante, braccio e altezza m. 16 circa. Telefonare 325-939. A65378

MACCHINARI officina meccanica, attrezzature scorte varie cedesi. Telefono 724-747. A53306

MACCHINARI officina meccanica, attrezzature, scorte varie, arredi ufficio, liquidansi. Tel. 724-747.

PAYLOADER Ilse HA motore a benzina gomme piene perfettamente funzionante, vendesi. Tel. 0121/80-028.

PER restaurare mobili antichi e verniciature a domicilio telef. 872-393.

POMPE per tutti i liquidi. Feit, via Mongrevero 226. Tel. 331-591.

PUNTE elicoidali originali « Falck » maschi e filiere originali « Gam » assortimento completo. Sitter, via Nizza 32. Tel. 651-327.

RILSAN polyammide 11, rivestimento termoplastico anticorrosivo. Cav. Remenzullo, Casale Monferrato, telefono 81-97. 24526

VENDESI funi acciaio spiroidali portanti diametro m/m 32 nuove spezzoni mt. 500 cadauno. Telefonare 539-609. A65215

VENDESI macchina per fabbricazione pegli di legno. Cedesi buona clientela. Scrivere « Pubblicità Stampa 550 — Torino ». 2001

ARTIGIANATO L. 200 per parola

AVVOLGIBILE bloccato? Telefonate 82-875, 550-453. Un operaio a vostra disposizione. A65577

DECORATORE cerca tinteggiature tappezzerie riparazioni appartamenti, resphiature pavimenti. Telefonare 878-810. A65174

DECORAZIONI pavimenti, rappresenta 18.000, cercasene 12.000, verificazioni. Facilitazioni Telef. 355-295.

IMPIANTI termici, centrali industriali, caldaie, bruciatori manutenzioni. Telef. 593-580, Bozzo.

E. PRESTITI SU ALLOGGI DI PROPRIETA' RIMBORSABILI ENTRO 8 ANNI. VALFINA, VIA ANDREA DORIA 18. 071

SOC. CAPITALI CESSIONI RILIEVI AZ. L. 200 p.p.

A.A.A.A.A. CONCEDIAMO rapidamente prestiti fiduciari e commerciali artigiani lavoratori pensionati. Mutui ipotecari 5 anni. Tasso annuo scalare 8% cessioni stipendio. Telefonare 594-760. A63996

A.A.A.A. TASSI bancari dell'1% mensile concediamo rapidamente mutui su alloggi. Prestiti in giornata a dipendenti, professionisti, artigiani, commercianti. Riservatezza assoluta. FINANZIARIA FID via Cernaia 18, Telefonare 542-834, 530-445.

A.A.A. ACCORDIAMO prestiti immediati a proprietari auto (anche ipotecate) comunque targate. Massima riservatezza. FINANZIARIA Fid via Cernaia 18. Tel. 542-834 530-445.

A.A. A operai, commercianti, impiegati, artigiani, professionisti, funzionari, pensiti (immediati. FINCOTEX - corso Francia 13, Telef. 760-203, 778-828. 099

A.A. AD automobilisti brutalità in 5 minuti supervalutando autoveicoli anche ipotecati. Mutui ipotecari in pochi giorni. Discrezione assoluta. FINCOTEX corso Francia 13, Telefonare 760-203, 778-828. 099

A.A. PRESTIAMO denaro immediatamente a proprietari auto (anche se ipotecate). Riservatezza assoluta. FIDALIGO, via Pomba 29 (angolo via Gioliitti), Telefonare 545-909.

A. AFIA, Pietro Micca 18, telefono 540-632. Prestiti immediati, personali, finanziamenti case, appartamenti, autoveicoli. 0312

ACCONCIATURE con alloggio. Monicalieri cedesi causa nozze. Telefonare 677-894 ore pasti.

AFFERMATA mercerie, sistemazione sicura cedesi convenientissima causa matrimonio. Messaglia, Milano 10.

ALASSIO cedesi boutique centrale prezzo convenientissimo. Immobiliare Doria, telefono 40-812.

ALBERGO, bar, ristorante, saloni, camere per pensionanti, su laghetto alpino alta valle di Susa a metri 1500, magnifica posizione turistica, vasto terreno circostante, vendesi anche dilazionando. Tel. 534-958.

ALIMENTARE frutta verdure pelli cartoni cedesi ritiro commercio. Telefono 257-181. 1001

AUTOKIMESSA con officina avviatissima cedesi trattando anche parziale permuta casetta campagna. Telefonare dalle 8 alle 9 al 578-248.

AVVIATA tintoria, ottima posizione, ottimo affare cedesi esclusi intermediari. Telefonare 287-785, ore pasti. A65294

BAR tabaccheria sala giochi ottima posizione cedesi causa salute. Telefonare 785-297 ore serali.

BIELLA negozio sportivi abbigliamento avviatissimo ritiro commercio cedesi. Scrivere: Pubblitman casella 173 G Biella. 24528

CARROZZERIA attrezzatissima vendesi, facilitazione. Telef. 856-254.

CEDESI autorimessa con officina in perfetta persone referenziate. Cauzione. Telefonare al 535-090.

CEDESI avviatissimo bar in Canavese radicatissimo. Telefonare 97-365.

CEDESI avviatissima laboratorio orologeria e oreficeria, miti pretese. Telefonare 865-334.

CEDESI commercio carte impronte clientela ultradecennale. Percoino, Ottolenghi 8, Asti. 1001

CEDESI modernissimo bar, trattabile, dilazionando. Telefonare 60-210.

CEDESI moderna rivendita pane, esclusi intermediari. Tel. 736-502.

CEDESI pensione 40 camere fronte mare, occasione. Telefonare 49-138 Laigueglia. A34954

CEDESI salumeria piazza dalle Repubblica, stand 9, tettoia Levante. Telefonare 278-160. A65140

CEDO avviatissimo acconciatura zona Lucento affitto mite. Telef. 752-449.

CEDO tintoria avviatissima 300,000 netti mensili. Tel. 377-867.

COMMESTIBILE drogheria bellissime posti consigli alloggio attività trentennale cedesi convenientissima. Telefonare 876-965. 2001

CONFETTERIA-pasticceria centrale avviatissima Cuneo cedesi motivi salute. Esclusi intermediari. Scrivere: Pubblitman, casella 301, Cuneo. 24610

DOLCIANI Dozzella Favorita Zona vendesi. Scrivere Pubblitman, casella 150 G, Biella.

DI SALVATORE, Filippo Turati 10, cede torrefazione, 50.000 giornaliere garantite, adatto persona sola.

DI SALVATORE, Filippo Turati 10, cede in provincia Vercelli caratteristico, avviatissimo, attrezzatissimo, 340 mila utile netto mensile, attrezzature e fondi vivi, 14.000.000.

DI SALVATORE, Filippo Turati 10, cede alta cartoleria giocattoli, vicinanze otto scuole, 500.000 utile netto mensile, 7.000.000.

DI SALVATORE, Filippo Turati 10, cede nel Canavese bar ristorante, attrezzatissimo, adatto nucleo familiare, facilitazioni pagamento.

DIRETTAMENTE cedesi bar superalcolici biliardi 7 vetrine angolare su corso grande avvenire. Telefonare 290-897. 2001

DROGHERIA avviata cedesi pegando contanti marca. Telefonare 488-839.

DROGHERIA modernamente attrezzata lavoro assicurato, zona Italia 61, cedesi facilitando. Tel. 865-556.

ESAMINIAMO possibilità abbinamento o fusione industrie Valtarin aperitivo. Le combinazione è possibile anche escludendo dalla trattative gli uffici e lo stabilimento di produzione. Aperitivi d'Italia, tel. 33-33 Cuneo.

IN Canelli cedesi albergo ristorante per posizione centrale, posti letto 47, saloni per cerimonie, attrezzature moderne. Rivolgersi pubblicista Giuseppe Risi, Canelli. 1001

LAVASECCO tintoria centralissima avviatissima reddito netto L. 4 milioni cedesi. Telefonare 650-552 pomeridiane. A64134

MERCERIA profumeria avviatissima cedo, Telefonare 680-385.

MOTIVI salute vendesi Lavacine 35 q.li con gruetta idraulica e lavoro. Telef. 383-139 Giordano.

NEGOZIO confezioni femminili maschili, modernamente arredato con laboratorio attrezzato licenza pelletteria valigeria zona signorile, 8 anni stessa proprietaria cedesi. Telefonare 779-221.

OCCASIONISSIMA vendesi bar ristorante avviatissimo con attrezzature. Rivolgersi Riccio Giovanna, via Mazzini 6 Cirié (Sassari). A56797

OFFICINA meccanica precisione avviatissima cerca socio competente disponga sei milioni per incrementare produzione propria. Scrivere: « Pubblicità Stampa 3800 — Torino ».

PRESTITI SU APPARTAMENTI, CASE RIMBORSABILI MENSILMENTE IN 8 ANNI. VALFINA, VIA ANDREA DORIA 18. 071

PRIVATO cede causa malattia avviatissimo casalinghi 4.000.000. Telefonare 693-004 ore 20-22.

RAGIONIERE rileva studio consulenza commerciale offre altra specializzazione, eventualmente associasi. Assicurasi discrezione. Scrivere: « PUBBLICITA' STAMPA 3580 — TORINO ». A64972

RIVIERA cedesi intiero bar, motivi familiari. Telefonare 70-372 Borghetto Santo Spirito. Ore 20-23.

TABACCHERIA moderna, levata 750 mila, buon reddito, cedesi 11 milioni 500.000. Quirico, Garibaldi 3.

TORREFAZIONE bar cedesi. Telefonare 330-475. 1001

TABACCHERIA moderna levata 1 milione 700.000 reddito netto 800.000 mensili, motivi famiglia, cedesi. Quirico, Garibaldi 3. O344

TABACCHERIA moderna levata 1 milione 300.000 reddito netto 500.000, eccezionalissima cedesi. Quirico, Garibaldi 3. O3444

VENDESI licenza di panificazione. Telefonare 595-665. A66162

VENDESI per motivi salute di un socio piccola industria con presse automatiche 28-35-55-100-120 grammi, lavorazione materie plastiche, attività in zona depressa 18 km. da Torino. Scrivere: «Pubblicità Stampa 553 — Torino». 2001

COMPRA - VENDITA ALL. LOCALI e TERR. L. 200 p.p.

A.A.A.A.A. ACQUISTO alloggi contanti privatamente. Telef. 510-738.

A.A. ACQUISTO privatamente alloggio Torino. Pagamento immediato. Telefonare 634-673. O192

A.A. MUTUI su alloggi concediamo in 3 giorni. Lunghe rateazioni. Riservatezza assoluta. FINANZIARIA Fid via Cernaia 18. Tel. 542-834, 530-445. O147

A.A. ULTIO condominio Segusi vendesi ultimi alloggio vuoto camera finestre servizi. Telefonare 685-896.

A. ALLOGGI signorili c.so Francia 290, vende impresa. Tel. 753-720.

A. ANTICIPO 1.000.000, mensilità, Leumann, Grugliasco vendo alloggi. Telefonare 368-936. A64280

A. APPARTAMENTI signorili (via Martorelli) ottogiorni, camodrà, prezzo convenientissimo. Tel. 852-460.

A. PINO vendesi cascina composta di otto locali tettoia ala otto stalle terreno diecimila mq. richiesta venticinquemilioni. Telefonare 881-875 mattino. A65760

A. PINO vendonsi due alloggi in villetta quattro camere cucina doppi servizi garage due macchine, pagamento agevolato. Telef. 881-875 mattino.

A. PORTA Palazzo vendesi acconto consegnamo alloggi nuovi 3 camere. Telefonare 536-536. O586

A. PRESENTIAMO appartamenti che risolvono il problema della casa e sono un sicuro investimento. Finalizzazioni accurate, doppi accessori, 3 camere, cucinotto indipendente 5 milioni 700.000 mutuo 2.500.000; 3 camere cucinotto 5.000.000 mutuo 2.500.000. Facilitazioni. Visite cantiere, Corso Siracusa angolo Barletta, 13-19.30, telefono 753-061.

A. S. Rita presentiamo appartamenti convenienti, costruzione 1959, ascensore, termosifone, 4 camere cucinotto, 4.100.000 mutuo 3.100.000. Telefonare telefono 753-061.

A. VIA S. Marino, recente costruzione libera, 3 camere tinello cucinotto servizi lire 5.800.000 sufficienti lire 3.000.000 più mutuo. Consultedile 512-870. O487

A Borgaretto Santo Spirito vendesi appartamenti camere cucina servizi rifiniture signorili piscina parco giochi L. 3.200.000 trattabili. Rivolgersi Savona, telefonare 20-365.

A Borgaretto vendiamo alloggi camere tinello servizi minimo L. 3 milioni, informazioni «La Borghettina», Borghetto S. Spirito. Telefonare 70-074. A65801

A Chieri vendo alloggio nuovo bellissimo tre camere. Tel. 651-282.

A CONDIZIONI PAGAMENTO ECCEZIONALI VENDIAMO APPARTAMENTI FINITI, MODERNISSIMA CONCEZIONE SAN PIO V 36, FRONTE VALENTINO. VISITE 9,30-12,30; 16-20. TELEF. 683-291.

A Ivanto-ponente signorili panoramici vendonsi alloggi Cascina Vica massima facilitazioni. Tel. 784-255.

A Loano zona residenziale vendiamo villette composte due appartamenti, giardino. Informazioni rivolgersi La Borghettina, Borghetto Santo Spirito, tel. 70-074 o La Riviera, corso Roma 90, Loano. A65803

A Pino vendonsi ultimi alloggi 3-4 camere doppi servizi rimessa giardino. Telefonare 881-562, 514-360.

A pronto convenientissimo vendo intero meraviglioso mezzi prospicienti fruizione Lotte. Servito strada, splendida vista mare, possibilità edificatoria decina villette. Telefonare 39-422 Ventimiglia ore pasti. 24810

ABITABILE Chiesa Salute, quattro camere, cucinetta, servizi, ripostiglio 7.600.000. Telefonare 546-007.

ACQUISTIAMO alloggi, villa, terreni, case, negozi. Pagamento contanti. Pinco, Marconi 36. Telefono 657-324.

ACQUISTO per rendita, stabile buone condizioni centrale o periferica, possibilmente abbecato. Scrivere: «Pubblicità Stampa 594 — Torino».

ADATTO comunità, collegio, albergo, vendo palazzo camere 23, saloni, parco mq. 35 Torino. Telefono 544-936. O389

AFFARE, Corso Re Umberto, salone, 2 camere, cucina, interno cortile, senza ascensore, ottimale ufficio, reddito 420.000 annue. 8.500.000. Telefonare 753-041. O540

AFFARONE a due km. centro Settimo Torinese fronte strada statale, vendesi terreno irriguo giornate 10. Scrivere: «Pubblicità Stampa 6279 — Torino». A65227

ALASSIO vendesi alloggi 150 metri mare, prezzi interessanti. Scrivere Ottonello, via Neghelli 6, Alassio, telefonare 42-271 ore pasti.

ALLOGGI collina, signorili, pronti, forte mutuo dilazioni Sanmartino Lanzera 135/50 vende Lusasse. Telefonare 546-476. O321

ALLOGGI nuovi precollinari splendida vista vendo 250.000 mensili. Telefonare 761-861.

ALLOGGI signorili, precollina, Pellerino 6, Gran Madre, vendo varie superfici. Telefonare 534-454.

ALLOGGI signorili Cascina Vica, via Po 7, mutuo, dilazioni, pomeriggio lunedì - venerdì. Telef. 540-478, Torino. O321

APPARTAMENTO 1962, libero, zona via Tirreno-Gorizia, 4 camere, cucinotto, termopiano 7.400.000 sufficienti 3.500.000. Torinese 517-249.

ARTIGIANO vende direttamente villa posizione meravigliosa, recinzione pietra, terreno sistematissimo, zona strada Remsi Varisella di Piano, chilometri 25 da Torino. Tel. 785-847.

ATTENZIONE muri autorimessa 700 mq. circa unico vendere 25.500.000, Cossino, Sant'Anselmo 13.

AUTOBOX prefabbricati in acciaio vendonsi esenti permesso, garanzia 10 anni. Telefonare 650-560.

BARDONECCHIA 114 vendo prontissimo alloggio signorile 1-2 camere cucina servizi mese forte mutuo. Telefonare 546-475. O321

BASSO fabbricato mq. 350 luminosissimo riscaldamento zona Traiano, reddito 7% vendesi 21.000.000. Ottimo sicuro investimento. Scrivere: «Pubblicità Stampa 3609 — Torino». A65283

BORDIGHERA vendesi grande villa 10 vani, 4 servizi, garage, giardino alberato 1700 mq. panorama meraviglioso. Rivolgersi proprietari Chiapella, Vittorio Emanuele 102.

BORGHETTO Impresa Capolluto vende minialloggi 2.700.000 due vani 3.700.000 vicini spiaggia, mutuo 75%. Tel. 293-529 Torino.

BORGO Vittoria spaziosissimo alloggio libero, piano rialzato, 3 camere, cucinino, termobagno, 8.100.000, sufficienti 2.500.000. Torinese 515-316. O192

CAPASSE vendo due case, una rimessa nuova, acqua, luce, camere due e cucinino 3.000.000 trattabili. Scrivere Comerio, strada Forel 40, Reaglie.

CASA in Boscanero costruzione 1962 4 camere cortile giardino vendesi. Telefonare 32-154.

(Continua a pag. 6)

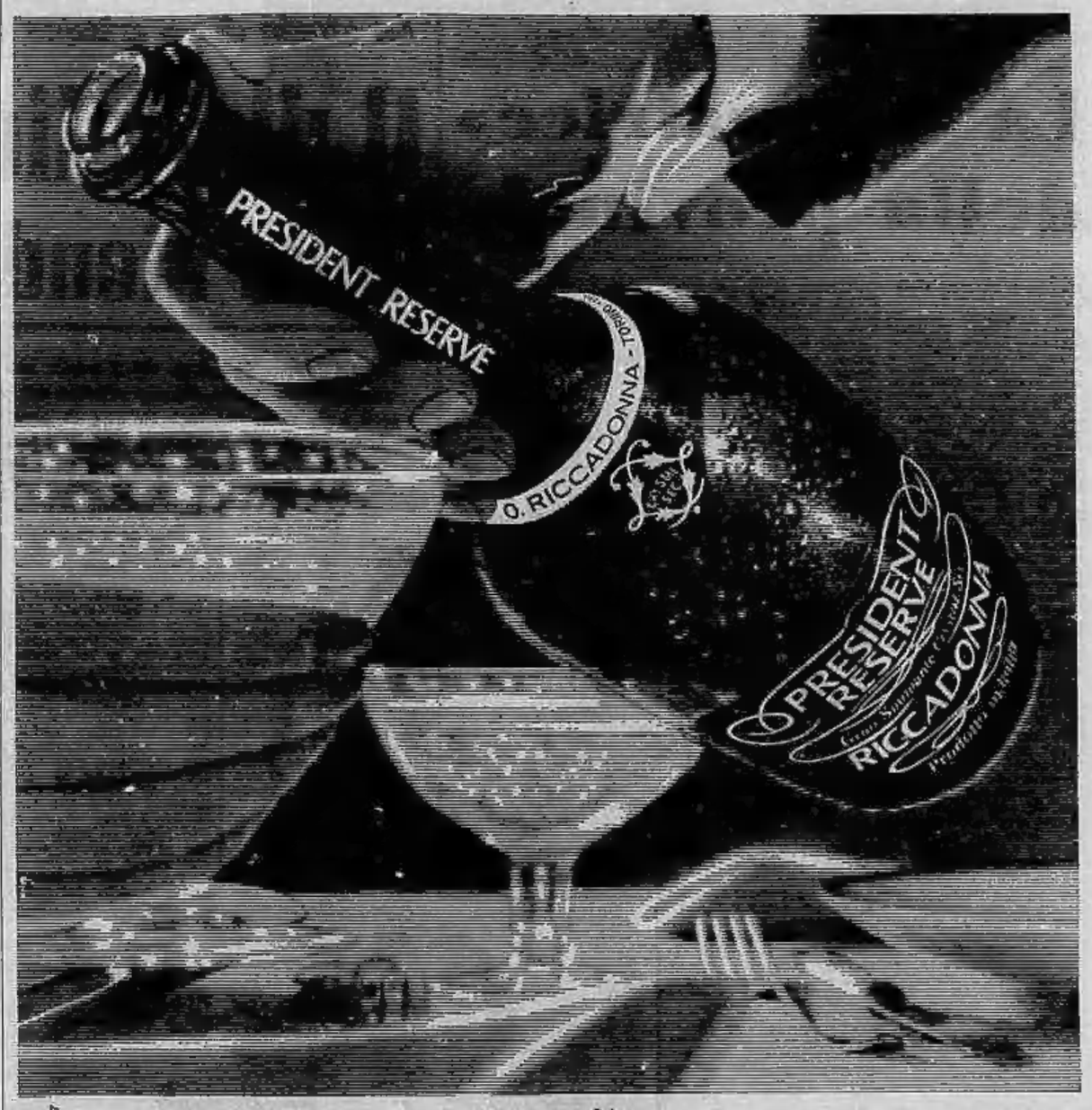

domani è domenica

domenica si pranza col President

Pranzare col President è uno di quei piccoli lussi che fanno la gioia di vivere. Si serve freddo, ma non ghiacciato. Quale spumante secco di alta classe, il President è uno dei pochi grandi vini che, come gli Champagnes, potete servire con tutte le portate: pesci, carni, dessert.

Stapparlo solo a Natale o a Capodanno o sole grandi ricorrenze? Beh, si vive una volta sola quindi... Domenica, pranzate col President.

Riccadonna
President
Reserve
Riccadonna

UNVRAL MOBILI
VIA GARIBALDI 26 (interno)
TEL 542.493
Mobili di ogni stile e presso

DONNE Confidenziale

Non è necessario essere miliardarie

In crociera con poca spesa

Con una varietà di prezzi e di programmi proposti dalle agenzie turistiche, facilitati anche dalle combinazioni economicamente vantaggiose derivanti dagli accordi con le grandi aziende, le crociere, oggi, non sono più un lusso per miliardari annoiati ma una facile conquista alla portata di tutte le borse. La crocierista moderna non ha nemmeno eccessive preoccupazioni per il guardaroba personale: i limiti di un abbigliamento funzionale e pratico sono stati segnati dalla moda stessa che ha semplificato il problema. Non occorre portarsi appresso una montagna di capi; è piuttosto necessario programmare ordinatamente il tipo di vestiario suddividendolo per le diverse ore della giornata a bordo e per scendere a terra alle rapide visite nelle città toccate dall'itinerario stabilito.

Se si ha la possibilità di scegliere la cabina è bene tenere presente che le migliori sono quelle sui ponti superiori, verso l'esterno, lontane dalla sala macchine. Le vibrazioni ed i rumori si avvertono soltanto la prima notte, non bisogna farci caso, si fa presto l'abitudine. Importante, per un piacevole viaggio, è la prenotazione della sedia a sdraio, far farsi appena salite a bordo presso lo steward, e così il tavolo in sala da pranzo. Per gli sbalzi a terra e le gite previste nel programma, avere l'avvertenza di chiarire all'atto della prenotazione del viaggio se queste sono comprese nel prezzo in modo da non avere sorprese che sbilanciano i conti.

Senza distogliervi dagli svaghi, è indispensabile annotare giornalmente le impressioni del viaggio. Un taccuino tiene poco posto nel necessaire e serve a mantenere vivi i ricordi e nitide le sensazioni che si hanno dall'incontro con città sconosciute: evita le confusioni nei racconti che si faranno alle amiche.

La divisa nautica

Il completo, pantaloni e giacca più maglietta, è la divisa di bordo che ogni anno viene rinnovata nei dettagli attraverso nuove edizioni. Preferiti nell'invariata composizione del bianco e blu, bastano due di questi capi che offrono molte varianti con il concorso di vivaci magliette, camicie di taglio maschile e bluse in jersey di seta e cotone. Le tradizionali in spugna, abbottonate davanti, dietro o lateralmente, favoriscono molti impieghi: possono essere un vestito per la prima colazione indossato sul costume da bagno e risolvono brillantemente lo «spogliarello» in piscina. Il «cambio» si fa per la seconda colazione che prevede lo sfoggio di pantaloni e camicetta.

Per la sera è in voga il palazzo-pigiama o il lungo camicione, stampati a disegni allegri e ricchi di colori. Non mancano che siano realizzati in sete preziose, si trovano già fatti a prezzi modici. La camicetta in lamé, già sfruttata nell'inverno, si presta a combinare una toilette da sera nuovissima: con un bel tessuto di cotone a grosse righe bandiera la sartina potrà fare una lunga ed importante gonna.

La divisa nautica: pantaloni e giacca. Rinnovato dalla moda, resta il capo base per una crociera

Per scendere a terra

La tenuta ideale per il «giro cittadino» è l'abito leggero chiaro nei colori, semplice, non troppo impegnativo. Se in programma è prevista una serata in un locale caratteristico o in qualche night club, non bisogna scordarsi di portare lo scialle che la moda ha trattato a sciarpa in leggerissimo jersey di lana. La borsetta sarà una sportina in pietre dure e le scarpe, preferibilmente a mocassino, col tacco basso, comode e già collaudate, le stesse che si portano all'inizio del viaggio con il tailleur estivo. Quando si parte per un viaggio importante, quale è la crociera, è molto più elegante l'abito a giacca che non l'effetto trasandato dei pantaloni e maglia: si avrà tempo a bordo di stare in pantaloni.

Oggi festeggiamo

S. Teodorico.

S. Ester (significa «stella»).

S. Aronne.

Festa del Preziosissimo Sangue di Gesù.

OGGI, sabato 1° luglio, il Sole è sorto alle 5,28 e tramonta alle 20,40. La Luna si trova nel 23° giorno: sorge alle 1,21 e tramonta alle 14,46.

(A cura di Flora Gandolfi, Elsa Rossetti e Luisella Re)

LO SPAVENTOSO ROGO ALLA STAZIONE DI ROMA

Con 20 milioni si sarebbe evitato l'incendio a Termini

Secondo il comandante dei vigili del fuoco, sarebbe bastata la presenza di un congegno chiamato «impianto Sprinkler» (obbligatorio per determinati edifici) a spegnere le fiamme fin dall'inizio - Confermato che i danni ammontano a 5 miliardi

Nostro servizio particolare

Roma, sabato sera.

Con una spesa di 16-20 milioni si sarebbe evitato l'incendio alla stazione Termini, che ha distrutto la «cittadella sotterranea», devastato l'intero edificio mettendo in pericolo le strutture e numerose vite umane, lasciato senza lavoro oltre 500 persone. «Se si fosse stato l'impianto a doccia, l'incendio si sarebbe smorzato sul nascere» ha dichiarato l'ingegnere Rosati, comandante dei vigili del fuoco di Roma.

Il nome tecnico del dispositivo di cui parla il capo dei vigili è esattamente «impianto Sprinkler». Si tratta d'un congegno obbligatorio in tutti quei luoghi (grandi magazzini, archivi, depositi con materiali infiammabili) in cui si suppone che risulterebbe difficile, in caso d'incendio, raggiungere dall'esterno il focolaio centrale.

Gli «sprinkler» sono valvole a ugello con una spia di vetro in cui è contenuto un liquido che rompe la fiala e mette automaticamente in azione l'impianto non appena la temperatura, nel luogo dove è istallato l'ugello, raggiunge i sessanta gradi di calore.

Il prezzo di uno «sprinkler» si aggira sulle 10-15 mila lire e poiché uno solo di questi «estintori automatici» basta ad assicurare un margine di sicurezza per una zona di sette metri quadrati, la spesa globale per l'istallazione nel corpo centrale della stazione di Roma, che comprende un'area di 13 mila ottocento metri quadrati, non avrebbe raggiunto i 20 milioni. Venti milioni per un danno, in cifre, di oltre 5 miliardi.

Perché i sotterranei della stazione Termini ne erano sprovvisti? perché nei sotterranei stessi c'era una quantità così ingente di materiali infiammabili: vernici, d'imballaggio, articoli di gomma, pellicole fotografiche? Perché nella «cittadella» è stato istallato addirittura un archivio? Perché, infine, la pianta della stazione è stata introvabile per quasi tre ore?

Quattro inchieste sono in corso. La prima, dell'autorità giudiziaria, è diretta dal sostituto procuratore della Repubblica dott. Zema, il quale ha già compiuto un sopralluogo; le altre commissioni d'indagine sono formate da ufficiali e tecnici della direzione generale dei servizi antincendi e dei vigili di Roma; dalla polizia e dalla direzione generale delle Ferrovie dello Stato. Entro stasera i tecnici del Genio civile, del ministero dei Trasporti e dei vigili del fuoco compiranno infine un sopralluogo per stabilire la gravità delle lesioni.

Il desolante aspetto di uno dei locali distrutti dall'incendio nei sotterranei della Stazione

Il fuoco, il fumo, l'acqua hanno seminato nella «cittadella sotterranea» la rovina. Non è facile stabilire il punto d'origine dello spaventoso rogo, precisare esattamente la portata e le eventuali responsabilità dell'accaduto. E' stata compiuta una prima ricognizione, per stabilire se vi sono pericoli di crolli. L'enorme calore (nell'occhio del rogo si è arrivati sino a 600 gradi) sviluppatosi intorno alle strutture è stato annullato, seppure gradatamente, dall'acqua: questo contrasto potrebbe avere compromesso in maniera più o meno grave le strutture stesse.

La galleria di testa e la sala della biglietteria, attigue, sono chiuse al traffico dei passeggeri. In particolare, nella galleria di testa è proibito a chiunque di avvicinarsi alla parte antistante il bar e la quella prossima alla scala mobile: è lì, infatti, che il pavimento presenta gobbe notevolissime ed avvallamenti. Ci sono poi le strutture delle altre gallerie, i soffitti affumicati, le centinaia di vetrate infrante.

Lo spettacolo è desolante. Tutti gli infissi ed i pavimenti in gomma dei corridoi, per una estensione di oltre 3500 metri quadrati, sono andati distrutti. Le migliaia di ettolitri d'acqua gettati dagli idranti dei vigili all'interno dei locali invasi dal fuoco continuano a scendere, come tante piccole cascate, lungo le scale che conducono alla metropolitana, rimasta inservibile. Sussistono pericoli di crolli all'esterno dell'edificio, ma sembra che i quattro piloni centrali sui quali poggia tutta la stazione non abbiano subito danni irreparabili.

Ai miliardi di danni che hanno subito le attrezzature e gli impianti, si deve aggiungere un altro triste bilancio, quello di oltre 500 persone impiegate nella cittadella sotterranea rimaste senza lavoro. Alcuni di questi lavoratori devono ancora riscuotere lo stipendio di giugno e hanno davanti lunghi mesi di inattività. Occorreranno infatti settimane, forse mesi, perché la stazione Termini possa riavere l'aspetto originario e la vita nei suoi impianti riprenda normale.

L'unico dato confortante è l'assenza di vittime umane. «Poteva andar peggio» ha detto il presidente Saragat durante la visita di ieri.

Gli ospiti degli alberghi diurni hanno passato attimi di terrore, ma non hanno subito danni. Più o meno vestiti, hanno potuto raggiungere tutti le uscite.

Luca Giurato

La settimana nelle Borse

Mercato in letargo

Neppure i fatti positivi emersi da alcune assemblee (aumento dei dividendi) hanno scosso gli operatori - Lieve flessione (0,4%) dell'indice

Le nostre Borse paiono cadute in letargo. L'attività si è ulteriormente ridotta con limitatissime oscillazioni dei corsi. In parte almeno, il riserbo degli operatori è dovuto alla situazione internazionale non ancora del tutto chiarita. Per di più la ricorrenza festiva di giovedì ha fatto anticipare a molti la partenza per le vacanze di fine settimana. Ma soprattutto predomina il desiderio da parte di operatori e clientela di stare a vedere, in attesa che si delinei una qualsiasi tendenza.

In tal modo, mai come in questa settimana durante l'anno il mercato ha dato l'impressione di girare a vuoto con quasi totale assenza di nuove iniziative. Anche il settore dei premi è rimasto pressochè inattivo con «deal» in diminuzione.

S'è avuta così una serie di sedute lampo con numerosissimi prezzi nominali. Occorrerebbe ora un fatto nuovo per scuotere l'apatia generale e per dare il via a una ripresa dell'interessamento del pubblico.

La quota si mantiene abbastanza resistente, soprattutto se si considera che la povertà di affari comporta quasi sempre un deterioramento dei corsi. In questo clima di generale disinteresse soprattutto le notizie favorevoli sono passate inosservate. Ben poca eco hanno avuto infatti i brillanti risultati esposti da alcune assemblee e in particolare da quelle degli assicurativi.

La Generali ha approvato la distribuzione di 900 lire di dividendo (850 lo scorso anno); la Assicurazione Milano quella di un dividendo di L. 630 e 755 rispettivamente per le azioni ordinarie e privilegiate contro 525 e 650. Nelle varie assemblee inoltre si è messo in luce il notevole sviluppo dell'attività e delle riserve tecniche da parte delle compagnie assicurative.

Per la cronaca, lunedì il mercato è salito di una modesta frazione (+0,2%), martedì si è sceso dello 0,5%; mercoledì lieve ricupero (+0,2%) mentre ieri si è avuta una modesta flessione dello 0,3%. Nel dopo-borsa di ieri richiesto le azioni «privilegiate» a prezzi crescenti. L'indice termina a 67,05 con una perdita dello 0,4% rispetto a 67,32 del venerdì precedente.

Nel comparto dei redditi fisso gli scambi sono notevolmente aumentati. Si è trattato più che altro di alcuni arbitraggi in vista della nuova emissione di 2 miliardi di Imi XXVI.

Nelle Borse estere tono cedente a Wall Street che ha registrato continui anche se non molto rilevanti ribassi anche per il timore di prossimi nuovi inasprimenti fiscali. La pressione delle vendite ha interessato soprattutto alcuni valori speculativi come la Xerox. Pesanti anche i valori delle aviolinee per la diminuzione degli utili in maggio. Particolarmente resistenti invece gli automobilistici, in buon rialzo Londra; molti i valori risultano ai massimi per il 1967: lo scarso movimento di affari e la rarefazione del fluttuante hanno contribuito ad aumentare l'entità dei guadagni.

r. e.

L'atroce scherzo di Roccasparvera al Tribunale di Cuneo

Oggi la sentenza per i giovani che dettero fuoco al becchino

Il rappresentante dell'accusa ha chiesto per i cinque imputati 19 anni di carcere complessivamente - La parola ai difensori, che puntano tutto sulla mancanza del dolo

Dal nostro corrispondente

Cuneo, sabato sera.

Si conclude in giornata, al Tribunale di Cuneo, il processo contro i cinque giovani di Roccasparvera accusati d'aver incendiato la sedia sulla quale si trovava il becchino del paese, Bartolomeo Giraudo, di 56 anni, producendogli ustioni di terzo grado guarite dopo una cura di ben 140 giorni, che lo lasciarono permanentemente invalido.

Il p. m., dott. Squarotti, mercoledì scorso, concludendo la requisitoria, aveva proposto una condanna di tutti gl'imputati a complessivi 19 anni di carcere, e più precisamente: 4 anni ciascuno a Mario Viale, Andrea Giraudo, Matteo Menardi e Matteo Giordanengo, 3 anni a Franco Giraudo perché minore all'epoca del fatto, con il beneficio per tutti del condono di 3 anni della pena. Le due richieste del rappresentante della legge avevano concluso una movimentata udienza culminata con l'arresto in aula e la condanna per testimonianza reticente a 4 mesi di reclusione del presidente del circolo Enal di Roccasparvera dove avvenne il barbaro episodio, il trentaseienne Aldo Torretta.

Secondo il p. m. non sarebbe credibile la versione fornita dal Viale, il quale sostiene di aver giocato solo un innocente scherzo, senza alcuna conseguenza, al povero Giraudo ponendo un pezzo di carta sotto la sua sedia, poi accesa dal giovane Franco Giraudo. Avendo i periti dimostrato che il becchino ebbe a subire le terribili ustioni che lo hanno reso per sempre invalido sotto l'azione della fiamma viva, cadrebbero anche, secondo il dott. Squarotti, la tesi dei difensori che il Giraudo si sarebbe invece bruciato sedendosi involontariamente sulla piattaforma rovente della stufa accesa nella propria abitazione.

Il pubblico ministero ha poi dato per scontato che gli imputati non volevano procurare a Bartolomeo Giraudo lo scempio che il poveretto ha dovuto purtroppo lamentare, ma il codice italiano, che prevede l'omicidio preterintenzionale, non contempla invece le lesioni preterintenzionali, per cui gli imputati devono rispondere, senza attenuanti, del reato loro contestato che è di lesioni personali aggravate.

La parte civile rappresentata dall'avv. Bertone aveva richiesto, mercoledì sera, una provvisionale per la vittima di due milioni di lire, rimandando al giudizio civile la liquidazione dei danni.

Stamane hanno parlato i difensori, gli avvocati Bourlot, Berardengo, Jemina, Sciolla e Pomero, i quali hanno sostenuto la piena innocenza dei loro patrocinati e comunque l'assenza del dolo. L'attesa sentenza potrà essere pronunciata soltanto nelle prime ore del pomeriggio, forse in serata.

g. d. m.

Pochi inglesi desiderano la televisione a colori

Lo scarso successo è dovuto in gran parte al costo elevato degli apparecchi: 600 mila lire - I programmi: «western», varietà, documentari, film dell'orrore

Dal nostro corrispondente

Londra, sabato sera.

Alcune decine di privilegiati assisteranno oggi pomeriggio alla prima trasmissioni televisive a colori in Inghilterra. Con un mese di anticipo sul previsto (l'inaugurazione ufficiale era stata fissata al 2 dicembre) il secondo programma della BBC mette infatti in onda una telecronaca diretta da Wimbledon, dove si disputa il torneo di tennis. Ma pochissimi apparecchi sono stati finora venduti al pubblico, in massima parte a Londra. Dopo quattro ore di sport, la BBC presenterà anche un documentario su Washington. Lo riceveranno naturalmente anche i normali televisori in bianco e nero.

Poche settimane fa, una inchiesta di mercato aveva stabilito che la stragrande maggioranza degl'inglesi non vuole la televisione a colori. Ma David Attenborough, il direttore del secondo programma della BBC, è sicuro che la sua iniziativa sarà un grande successo.

Il guaio è che il nuovo apparecchio costa oltre seicentomila lire: e il prezzo, se la domanda sarà scarsa, salirà ancora. In seguito, con l'apparire di nuovi modelli e il diffondersi del colore, il prezzo dovrebbe diminuire: ma quel momento è ancora lontano.

Sul secondo programma della BBC, la prossima settimana, vi sarà «un'orgia di colore», quaranta ore di trasmissione. Ma dal 10 luglio a dicembre saranno ridotte a cinque. L'anno venturo, le ore di trasmissione risaliranno a venticinque alla settimana.

Il primo programma della BBC e la Itv (Televisione commerciale) useranno il colore dal '69 in poi. L'anno decisivo per i fautori della novità sarà probabilmente il '70, quando il pubblico avrà ormai mostrato le sue reazioni, e saranno aumentate le cifre. Per ora, il secondo programma della BBC si limiterà a quattro generi: «western» a puntate, spettacoli di varietà, documentari su paesi esotici, e «film dell'orrore».

e. c.

ANNUNCI ECONOMICI

COMPRA - VENDITA ALL. LOCALI e TERR. L. 200 p.p.

(Continua da pag. 4)

CASETTA rustica periferia Cirié terreno vendesi 3.500.000. Troglia, corso Regina 168. O103

CASETTA rustica 4 camere servizi km. 40 Torino al 10 Alba vendo. Telef. 502-232. O389

CENTRALISSIMI negozi scatti uffici esposizioni ampie possibilità parcheggio vendonsi S. Maurizio 19.

CENTRALISSIMI uffici appartamenti vicinanze municipio tribunale rigorosissima difesa dai rumori vendonsi Stampatori 9. A64673

CENTRALISSIMO alloggetto camera tinello servizi terrazzo vendesi Rossini 21, mutuo 5. Paolo.

CENTRALISSIMO (Via Roma) alloggio moderno mq. 120 scodi vendono, massima facilitazioni. Telefonare 511-562 orario negozio.

CENTRO S. Paolo Via Costigliole 12 direttamente vendo signorili alloggi, negozio, bar. A65380

CHIOMONTE - Frais - vendesi lotti terreno. Rivolgersi Jaime, Chiomante, tel. 57-28. A56177

COMBINAZIONE edificabilissima esaminarsi con serie imprese industrie prefabbricati appartando stupendo terreno collinare ventimila mq/ cinta Torino. Scrivere: «Pubblicità Stampa 844 — Torino».

COMPERO terreno purchè cascina anche zona agricola Lanzo Cuglieasco Massaua, inviare richieste dettagliate luogo condizioni esclusi intermediari. Elmi, Mombasiglio 44.

CONVENIENTISSIMO libero camera tinello servizi Lingotto 2.800.000. Telefonare mattino 816 831.

EDILIZIA acquisisci terreno fabbricabile frazioni Maritani e Centeri Force. Telefonare 376-830.

DA privato comero contanti o altro annualmente cascina campagna due-quattro camere dintorni Torino. Scrivere: «Pubblicità Stampa 847 — Torino». 2061

DUE km. da Fossano, su strada provinciale vendesi 11.500 metri terreno fabbricabile industriale dotato servizi, zona depressa. Tel. 989-183

EREDI vendono adiacenze Giardini Reali alloggio 3 camere cucina termobagno ascensore, massime facilitazioni. Palermo 14) ore 17-19.

FIAT Mirafiori, terreno mq. tremila, adatto deposito, autotrasporti, 32 milioni. Negroniera Furbatto, Piazza Lagrange. O277

FRONTE strada statale n. 20 zona Centallo (Cuneo), vendesi terreno fabbricabile in 19.000 40.000. Scrivere: «Pubblicità Stampa 6275 — Torino». A65227

GABIANO Monferrato, posizione incantevole casetta villetta, ampio giardino impianto riscaldamento metano, tutti servizi; richiesta 11.500.000. Telefonare 874-939. A64875

GIARDINI Reali appartamenti signorili 3-4 camere doppi servizi prossimi luglio vendonsi, facilitazioni pagamento, mutuo S. Paolo, Maurizio 19.

GRANDE fabbricato industriale 1500 mq. cinta Torino per la produzione della carta con e senza macchinari, vendesi. Telefonare 538-967.

IMMOBILE centrale circa cento camere negozi buon reddito suscettibile incremento edificatorio cedesi in blocco. Scrivere: «Pubblicità Stampa 6292 — Torino». A65462

IMPRESA acquista terreno per case civili in Torino 100-300 camere pagamento contanti o cambio camere. Scrivere: «Pubblicità Stampa 618 — Torino». O31:

IMPRESA vende in casa signorile zona commerciale semicentrale muri negozi garantendo alto reddito. Scrivere: «Pubblicità Stampa 6148 — Torino». A63742

IMPRESA vende in costruzione scala in blocco 28 camere alloggi singoli ottima finitura scelta materiali corso Siracusa via Graglia, mutuo dilazionati. Telefonare 384-614.

IMPRESA vende via Stradella 214 ultimissimi alloggi finitissimi due camere tinello cucinotta servizi. Mutuo, facilitazioni. Rivolgersi cantiere o telefonare 296-578.

IMPRESA vende villetta 2 alloggi divisi dietro Fiat Rivalta. Telefonare 693-956 ore pasti. A65516

LIBERA vendo grande mansarda zona Porta Palazzo acqua gas. Tel. 389-865

LIBERO 1° luglio 1967 alloggio 3 camere tinello cucinino servizi terrazzo vendesi S. Giulia 6, mutuo San Paolo, facilitazioni pagamento.

LIMONE Piemonte costruendo condominio vendonsi appartamentini. Geom. Bonfiglio, Coppino 7, [illegible], telef. 35-00. 24520

LOCALE industriale 2000 metri altezza semiinterrato vendesi. Telefonare 677-669 ore pasti.

LOCALE industriale nuova costruzione, terreno mq 3700, coperti mq 1800, più palazzina uffici, vendesi zona Beinasco, ample facilitazioni credito. Telefonare 330-310. 087

LOCALI industriali Settimo 650 metri, cortile, abitazione, uffici vendonsi/ rateazioni. Telefonare 881-805

NEGOZIO libero altri occupati vendonsi via Nizza 209. A64675

OCCASIONE alloggio esattezza fiochino centrale. 2 camere tinello cucinino bagno servizi garage vendo 6.300.000 rateizzabili. Telefonare 652-459. O112

OTTO-sette per cento reddito, vendonsi negozi, uffici, magazzini affittati in casa nuova centralissima, esenti tasse. Telefonare ufficio 519-304.

PALAZZI SEMPIONE - CORSO VERCELLI ANGOLO VIA GOTTARDO, IMPRESA VENDE DIRETTAMENTE SIGNORILI 1-2-3 CAMERE, TINELLO, SERVIZI SEMPLICI E DOPPI, MINIMO ANTICIPO. RIVOLGERSI CANTIERE. TELEFONARE 654-180.

PIAZZA Rebaudengo appartamenti rifiniti, signorili, ultrapasalori 1 camere, tinello, cucinotta ampissima lire 4.900.000; sufficienti 2.000.000 più mutuo. Consulente 512-870.

PINO Torinese, 3 camere servizi garage giardino vendesi economicamente. Telefonare 852-641.

PRIVATO acquista terreno centrale, semicentrale oppure casa vuota alta ed essere demolita. Si richiede una cubatura costruibile dalle 100 alle 300 camere. Telefonare dalle 9 alle 12 al 502-834. Assicurasi massima serietà e riservatezza.

PRIVATO vende alloggio camera tinello servizi via Cigna 81, Nichelino. Rivolgersi Tiozzo ore cena.

PRIVATO vende alloggio spazioso due camere, tinello, servizi, costruzione 1963 via Orvieto (Borgo Vittoria). Telefonare 210-633 ore 12 - 14. 2001

PRIVATO vende alloggio Nichelino 3 camere servizi 5.000.000. Telefonare 354-798. A65326

PRIVATO vende alloggio 1 camera tinello cucinino bagno grande terrazzo coperto garage costruzione '63 prezzo complessivo 5.100.000. Telefonare 364-414. 1001

PRIVATO vende terreno corso Torino 11 (Rivoli) posizione unica progetto approvato. A65494

ROSTA 4, vendo libera due camere, cucina, servizi 1° piano. Telefonare 510-077. A65551

SAUZE d'Oulx condominio Seyonare vendonsi appartamenti 1 - 2 camere cucina pronti subito. Pagamento 30% mutuo, 70% rateazioni 84 mesi. Telefonare 459-009, 484-784 Torino.

SETTINO centro alloggi tre camere tinello servizi vendiamo direttamente 1.600.000 camera mano mutuo eventuale dilazione rate-affitto. Telefonare 581-689. 1001

SOCIETA' acquista per reddito immobile massimo 1.000.000 per camera. Scrivere: «Pubblicità Stampa 595 — Torino». 071

TERRENO Grugliasco bella comoda posizione, progetto 72 camere, artigianali, vende privato. Tel. 393-328

TERRENO Grugliasco bella comoda posizione, progetto 72 camere, artigianali, vende privato. Tel. 393-328

una nuova arma
per una vecchia guerra

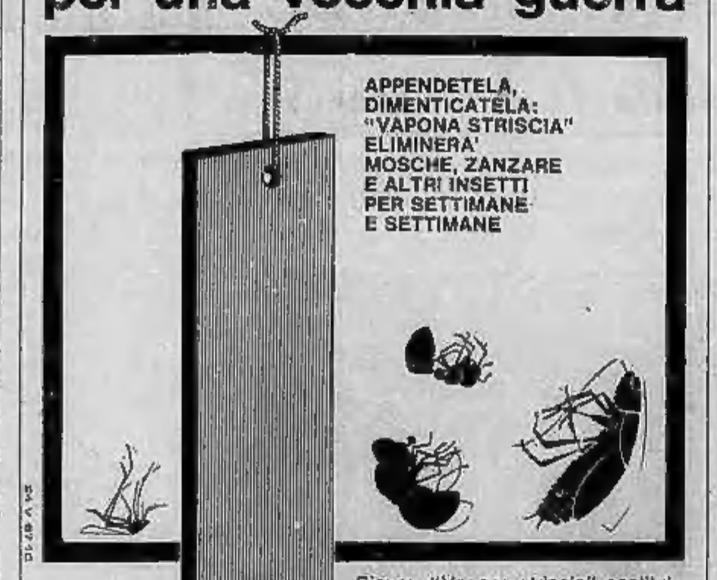

APPENDETELA, DIMENTICATELA: "VAPONA STRISCIA" ELIMINERA' MOSCHE, ZANZARE E ALTRI INSETTI PER SETTIMANE E SETTIMANE

Sicuro. "Vapona striscia" costituisce uno strumento moderno ed efficace per liberare la casa da ogni insetto. Le esalazioni di Vapona, innocue per le persone e gli animali, sono letali per mosche, zanzare ed altri insetti. Seguite scrupolosamente le norme d'impiego e le avvertenze.

Vapona® striscia

MARCHIO REGISTRATO SHELL reg. Min. San. n. 4748

MONTECHELL

DISTRIBUITO DALLA MONTECHELL

SPOTORNO, via Lajolo, appartamentini prezzi convenienti, possibilità mutuo. Geom. Bonfiglio, Coppino 7, Alba, tel. 35-00, oppure cantiere Barchiella, tel. 75-857.

TERRENO Bardassano collina torinese 16 Km. città vendonsi lotti per villette lotti servizi lire 1000 mq. Telefonare 673-284, 981-828.

TERRENO industriale mq. 8000 eccezionabili, zona Mirafiori-Borgaretto, acque potabile, strade asfaltate, progetti approvati, vendesi. Telefonare 341-405, ore pasti. O1023

TERRENO industriale regione Formaci, Beinasco. Ottimi lotti, progetti approvati, costruibilità 75%. Prezzi convenientissimi. Dilazioni. Telefonare 852-513, 875-182.

TERRENO industriale fronte strada statale, zona depressa, occasionissima. Telefonare 273-571 O14

TERRENO progetto approvato 57 camere, Mancalieri, circondario Torino, vendo 50% contanti e 50% cambio camere. Telefonare 653-120.

TERRENO residenziale 10-70 camere acquisto, parziale permuta. Telefonare 784-285 A64329

VAL S. Martino [illegible] ecente, salone, tre camere, servizi, alloggetto custode d'annilie giardino, 38.500.000 visibili dilazioni. Studio Furbatto, piazza Lagrange. O277

VENDESI Mussotto d'Alba casa oltre mille mq. terreno. Tel. 275-133.

VENDESI casa in Alpignano d'Asti, piazza Municipio, vani 6 più servizi con cantina. Per informazioni rivolgersi a Omegna Guglielmo, frazione Lucca, Alpignano, oppure telefonare Alessandria 52-141

VENDESI cucinetta con tutta colonia da svicola a 20 km. Torino reddito sicuro oltre 8%. Tel. 531-310.

VENDESI negozi con ampi magazzini prossimità corso Monte Grappa. Telefonare 489-075. A64493

VENDESI terreno industriale mq. 20.000 frazionabili in Torino, strade Caselle, entro dazio, strada asfaltata. Telefonare 95-587 ore pasti.

VENDO alloggio camera tinello servizi via San Quirico 81, Nichelino. Rivolgersi Tiozzo ore cena.

VENDO due ville nuove nel comune caduna sopra servizi con garage giardino, Nichelino. Telef. 620-593.

VENDO in Procida (Cerro) negozi fico alloggio cinque camere servizi, garage, giardino, arredato. Pilone, Villa Ghidini, Procida.

VENDO stabilimento mq. 600 con palazzina Strada della Pronda 174/6. Telefonare 501-893. A64753

VENDO 8.000.000 tre più servizi corso Francia piazza Bernini, anche dilazionando. Telefonare 353-869 ore 14-16. 24528

VENDONSI alloggi occupati silenziosi 2 camere tinello cucinino bagno Pissorno 4-6 presso Marconi generali. Telefonare 540-141. A64674

VIA Sidone vendo una, due camere servizi, facilitazioni. Telef. 544-261.

VILLE vendonsi nuovo villaggio «Sette Miglia», Settimo Torinese, 4-6 camere servizi, garage, giardino, belle viste ellittiche. 8.900.000, minimo anticipo. Rivolgersi cantiere, via Milano 70, Settimo. Festivo solo mattino. O210

3-3-4 CAMERE PIU' SERVIZI POTETE ACQUISTARE ZONA ITALIA 61 IN QUARTIERE ORGANIZZATO VISTA COLLINA, MINIMA QUOTA CONTANTI, MUTUI LUNGO TERMINE, RATA MENSILE PARI AFFITTO. UFFICIO VENDITE MONCALIERI, CORSO TRIESTE 75, TELEFONO 684-287 APERTO ANCHE FESTIVI.

DOMANDE AFFITTO ALL. LOCALI e TERR. L. 200 p.p.

A.A.A. ABBISOGNA alloggio camino piemontese referenziatissimi Telefonare 760-890, 538-539

A. ABBISOGNA alloggio sorella impiegata statali referenziata, solvibili. Telefonare 779-538.

AFFITTERei eventualmente acquisterei villetta zona Sanmauro alta Rivoluna. Scrivere: «Pubblicità Stampa 6265 — Torino».

AMMOBILIATO oppure vuoto 1-4 camere centrali Telefonare 517-803. 024

ANNUALITA' affitto anticipato offro per alloggetto. Telefonare 215-208 ore pasti. O412

CERCASI capace locale uso trasformabile bar possibilmente con alloggio. Tel. 540-683.

ANNUALITA' anticipata cedesi/ affitto spazi diversi referenziatissimi per stoffe moderno in attivo. Telefonare ore pasti 215-200.

CERCASI due camere cucinino comodo accesso Telefonare 759-689.

CERCASI piccolo locale uso ufficio zona Po. Dettagliare caratteristiche prezzo. Scrivere: «Pubblicità Stampa 645 — Torino». 2061

CERCASI zona Lanza, Francia, Perelli, S. Paolo 1-2 camere salone in villetta o piani alti. Tel. 389-015

CERCHIAMO in affitto locale uso commerciale deposito prodotti industriali con ufficio zona semicentrali mq. 1000 circa (Telef. 534-939).

CERCO camera tinello servizi zona Francia. Telefonare 785-693 ore pasti. 1001

CERCO d'affittare annualmente alloggetto camere cucina Riviere Pennina e Liguria o Borgio Verezzi. Scrivere: «Pubblicità Stampa 6312 — Torino». A65944

CERCO zona Piazza Castello oppure Galileo Ferraris, appartamento quattro locali più servizi libero per settembre. Telefonare 544-360.

CERCO 3-4 camere, possibilmente servizi, anche semiarredo. Telefonare 544-461. O968

CONIUGI impiegati dipendenti referenziatissimi cercano alloggio. Telefonare 769-800, geom. Martinat.

OFFERTE AFFITTO ALL. LOCALI e TERR. L. 200 p.p.

A. AFFITTANSI alloggi 3-4-5 camere, servizi. Francia 17, Geom. Martinat, telefono 745-730.

A. ABBIAMO alloggi 18.000, 20 mila 30.000, 40.000. Secchi 14, telefono 538-538. O529

A. AFFITTASI-vendesi Giulio Cesare padiglione industriale mq. 260. Nuovissimo, luminosissimo, cortile proprio, ingresso carraio. Telefonare 579-886; pasti 531-289.

A. AFFITTASI-vendesi Giulio Cesare padiglione industriale mq. 260. Nuovissimo, luminosissimo, cortile proprio, ingresso carraio. Tel. 579-886, pasti 531-289. A65557

A. AFFITTASI Vanchiglia pulitissimo negozio 35.000. Tel. 979-986, pasti 551-269. A62948

A. AFFITTASI 2-3-4 camere, bellissima zona. Telefonare 751-825.

A. REFERENZIATO ammogliato volendo vuota affittasi 1-4 camere ecc. via Re Umberto 28, telef. 538-594.

A Rivalta vicinanze Fiat affittasi in villa nuova, alloggi tre camere, tinello, servizi, parego giardino 35.000. Telefonare 745-730.

ABBIAMO 1-2-3 camere servizi. Arsenale 42, telefono 548-439.

AFFITTANSI alloggi zona Madonna di Campagna camere e servizi ammobiliati e in corso Trieste salone tre camere e servizi. Telefon. 398-891.

AFFITTASI abitazione esclusiva centralissimo rialzato sei vani 170 mq. ammobiliabili. Telefonare 570-765.

AFFITTASI adatto pensionati: Valchisone Pinerolo due camere cucina entrate 9000; tre camere cucina entrate 13.500. Telef. 80-256.

AFFITTASI alloggio villetta nuova costruzione Pino Torinese due camere salone tinello cucinino servizi garage, libero subito. Telefonare 599-875.

AFFITTASI grande magazzino anche uso corrieri zona Campidoglio. Telefonare 510-802 ore 11,30-12,30.

AFFITTASI Grugliasco 1° agosto 3 camere tinello servizi 30.000. Telefono 485-256. O863

AFFITTASI libero subito locale mq. 300 con ingresso carraio, uso deposito o industrie silenziosa. Telefonare 263-324.

AFFITTASI locale industriale mq. 300 circa capofilone tram n. 9 Libero fine anno. Tel. 293-201.

AFFITTASI locale mq 100, fondo cortile indipendente, escluso passaggio carraio, riscaldato, uso ufficio, magazzino, industria silenziosa. Rivolgersi signora Pennino, via Bandiera 10. Visite 8-10, 13 15.30. Amministratore dott. Motto, telefono 530-074. O275

AFFITTASI locale 400 mq. Telefonare 238-122. A63412

AFFITTASI LUSSUOSO APPARTAMENTO CENTRALE PIANO NOBILE TRE SALONI DODICI STANZE VERANDA ASCENSORE PRIVATO TRE INGRESSI SEI AMMEZZATI 5^I BAGNI. TELEFONARE 757-270.

AFFITTASI magazzino 25 mq. 15.000 mensili. Via Mercanti 3, telefono 519-132. A65124

AFFITTASI o vendesi zona P. Nuova negozio mq 70. Telefonare 545-513.

AFFITTASI referenziatissimi eleganti stile ammobiliato 3 camere servizi, 50.000 mensili. Telefonare 397-988.

AFFITTASI subito locale uso laboratorio o negozio, mq. 50 lire 25.000 mensili, via Genova 102 bis. Telefonare 531-107. O285

AFFITTASI subito Michelino 2 camere cucina bagno, terrazzo 33.000. Tel. 485-258. 683

AFFITTASI, vendesi ampio negozio oppure mq. 650 rampa carrabile, Bardonecchia 114. Telef. 546-475.

AFFITTASI via San Domenico locali piano terreno, riscaldamento centrale, complessivi mq 485 oltre ai cantinati. Telefonare 581-694. O437

AFFITTASI zona centrale locale piano terreno con 5 vetrine e magazzino sotterraneo, mq. 400, complessivo uso negozio, agenzia, commissionaria. Scrivere: «Pubblicità Stampa 3540 — Torino». A64704

AFFITTO Mondovì periferia nuovi locali mq. 160 (vetrina mq. 180) cortile, terreno. Telef. ore pasti 641-367.

AFFITTO via Guastalla ufficio mq. 100 magazzini mq. 300 indipendenti adatti ingrosso o filiale. Telefonare 552-447 ufficio. A65715

AMMOBILIATO affitto nuovo corso Vittorio angolo corso Racconigi, alloggio 3 camere 70.000, 4 camere 90.000. Tel. 570-252. 2001

AMMOBILIATO signorilissimo Parella Nuova camera salotto bagno, anche uso pied-à-terre riservatissimo. Tel. 539-085. A65982

ATTICO vicinanze Ippodromo affittasi bellissimo 3 camere servizi terrazze, Verona 111, Nichelino, tel. 697-497.

AUTORIMESSA grandiosa moderne oltre 3000 mq. zona centrale completamente attrezzata, 2 stazioni servizio, parzialmente ovvista affittasi, libera subito, senza richiesta provvigioni, esclusi intermediari. Scrivere: «Pubblicità Stampa 662 — Torino». O344

AUTOTRASLOCHI accuratissimi autotrasporti imballi garanzia concorrenza. Interpellarci telefonando 864-931 (ditta Casetta) O819

AUTOTRASLOCHI accuratissimi autotrasporti Italia, moderni autotrasporti, garanzia [illegible] Telefonare 660-360 (ditta Serra) O7

AUTOTRASLOCHI accuratissimi, serietà, garanzia, convenienza. Interpellateci. Telefonare 833-872 (ditta Mazzer) O18

AUTOTRASLOCHI furgoni attrezzati concorrenza garanzia preventivi. Telefonare 725-663 Carlino Doria.

AUTOTRASLOCHI garanzia 4000 per camera furgoni imballati. Telefonare 857-851 Montalto. A60537

AUTOTRASLOCHI Torino dintorni, accurati eccezionali, operai specializzati. Telefonare 754-903, Maggio.

AUTOTRASLOCHI urgenti 3000 per camera Torino dintorni mare. Telefono 393-405. 1001

AUTOTRASLOCHI 5000 camera, Torino dintorni, operai specializzati. Telefonare 329-855, Leonardi.

AUTOTRASLOCHI 5000 per camera operai specializzati garanzia. Telefonare 589-868 Franco.

AUTOTRASLOCHI 6000 camera completa monoappoggio imballaggi garanzia Telefonare 592-483, Einaudi

CASEINE Vica, moderne locale industriale, uffici alloggio custode, cabina trasformatrice mq. 1000, allacciati. Telef. 950-842.

CORSO Orbassano zona Fiat affittasi magazzino 180 200 mq. nuova costruzione ingresso carrelo riscaldamento. Telef. 364-414.

CORSO Raffaello affittasi seminterrati luminosi tutti servizi adatti uffici, laboratori silenziosi. Telefonare 548-188. A64051

CORSO San Maurizio affittasi ammobiliato signorile alloggio su due piani: salone, soggiorno, pranzo, quattro camere, piaservizi, cucina, terrazzo. Telefonare 581-694. O437

CRIMEA alloggio palazzina per 2 o 3 adulti desiderosi tranquillità salendina studio 2 camere tinello cucinino terrazza doppi servizi terzo centrale, affittasi subito. Telefonare 682-112. A65112

CROCETTA affittasi alloggio signorile due camere cucina servizi. Telefonare dalle 8 alle 10 al 595-525.

GRANDIOSO salone pianterreno set vetrine su strada et passo carraio mq. 900 adatto ufficio esposizioni vendita et locale unico mq. 4000 seminterrato luminoso due rampe passo carraio adatto magazzino deposito esposizione autorimessa offronsi affitto zona Fiat Mirafiori. Telefonare 39-359. 2001

LABORATORIO AFFITTASI CON IMPIANTO NAFTA INDIPENDENTE MQ. 300, PIASTRELLATO, ADATTO A DIVERSE ATTIVITA' ARTIGIANE E ANCHE PER CONFEZIONE PANE E PASTICCERIA. TELEFONARE 264-897.

LOCALE mq 650 presso Largo Orbassano affittasi esclusa attività industriali. Telefonare 386-314 ore ufficio, tranne sabato e domenica.

LOCALE mq 450 fronte strada bellissimo, tutti servizi, affittasi subito. Telefonare 694-158.

LOCALE mq. 800 con uffici piano terreno passo carrabile affittasi corso Regina Margherita 276. Telefono 539-535. O311

LOCALI centralissimi adatti magazzini laboratori silenziosi vicinanze piazza Castello semisotterranei ingresso rampa 3. Giulia 4 affittansi vendonsi. A64672

LOCALI interno cortile, ingresso carraio, affittansi 2. Rita. Telefonare Meccese 546-439. O486

LUMINOSO laboratorio magazzino entrata carraia mq. 280 sermaglione, vendesi - affittasi. Venticinque 76, telefono 697-497. O540

MAGAZZINO affittasi, Via Torino 9, ore mattino.

MAGAZZINO mq. 140 vicinanze anche ufficio Lucento. Tel. 732-338.

NEGOZIO ANGOLARE CORSO VITTORIO, QUASI ANGOLO CORSO RE UMBERTO, MQ. 235 OLTRE MQ. 100 SOTTERRANEO ADATTO BANCA, ASSICURANZE. ESPOSIZIONE. AFFITTASI DIRETTAMENTE. TELEFONARE 553-873.

RIVOLI affittansi negozi con retro abitabili adattissimi parrucchieri generi alimentari tre mesi gratuiti. Telefonare 546-188. A64051

LOCALI PER VILLEGG. L. 200 per parola

AFFITTASI in Spotorno appartamento mesi luglio settembre. Telefonare 311-080 Chiesano.

ALA di Stura, condominio San Nicolao, affittansi alloggi due camere servizi tutte comodità posto giochi garages. Telefonare 851-962 Torino ore pasti, 0123-5882 Ala.

ALASSIO affittiamo appartamenti 3 vani luglio-agosto. Immobiliare Doria 40-512. 2001

BORGHETTO Impresa Mellar complesso panorama vendo facilitando, affitta alloggi signorili, 65.000 mq. parcheggio piscina giochi bambini. Telefonare Torino 733-088.

ALBENGA affittasi 5 posti letto legno frigo. Telefonare 360-657 ore pasti. 2001

RIVIERA villini vista mare, 2 camere, tinello, servizi, giardino comprato, 4.500.000. Agenzia Liguria, Albenga. 24507

SALICE d'Ulzio affittasi alloggetto panoramico soleggiato elegante. Telefonare 500-435. 2001

TORRE Pellice villetta prefabbricata giardino affittasi vuota via Mendoc 1. A65745

ALBERGHI E STAZIONI CLIMATICHE L. 200 p.p.

ALBISOLA Marina, soggiorno familiare, vicino mare. Luglio 2200. Telefonare 595-412 Torino.

ANDORA Hotel Sanfrancisco, telefono 82-22 vitto genuino parcheggio escursione 1-15 luglio 2600, 16-31 2800; luglio 3000; settembre 2300.

ANTEY 1100 Albergo Bellevue (Aosta), Pensione familiare. Luglio prezzi eccezionali. 23985

BOSSEA (Mondovì) Albergo della Grotta m. 850, soggiorno incantevole, prezzi modici, interpellateci.

CATTOLICA, Hotel Le Plage, Viale Dante, vicino mare, prezzi modici, settembre particolarmente gioioso. 24636

LOANO (Riviera Ligure di Ponente) Pensione Villa Rosa, vicinissima mare, ottima cucina, ambiente familiare, parcheggio, prezzi modici. Telefonare 77-0-77.

RONCO Canavese, 1000 metri. Riapertura Albergo Sosna, nuove direzione prezzi modicissimi.

VARAZZE La Piemontese con giardino 97.327, giugno 2000, luglio 2500. A56820

VARAZZE Pensione Marialuisa, telefono 97-324, ottimo trattamento, giardino, prezzi modici.

VARAZZE Soggiorno Dolly, piazza Municipio, 97-119. Ambiente familiare. Luglio 2300. 24575

VISERBA, Hotel Sacramora, telefono 30-362, sul mare; 1-15/7 2400 complessive. 24449

VISERBA, Villa Nini, tel. 38-381, vicinissima mare, prezzi modici. Interpellateci. 24610

COLLEGI ISTIT. SCUOLE L. 200 per parola

A. ACCONCIATORI qualificati diversificata con insegnamento moderna scuola acconciature, elettroondulazione, corsi diurni-serali autorizzati consorzio ministeriale. Nizza 9, telefono 650-052. O581

ACCONCIATORI! Ex tecnico Oreal Frolli specializzato scuola acconciature femminili piega regia finitura decolorazioni permanenti. Corsi diurni-serali. Diploma consorziale. Telefonare 498-365, piazza Statuto 24.

DIPLOMATI maturità classica, scientifica, magistrale, ragioneria, geometri, ragionieri, periti, laureati, corsi speciali preparazione esami Stato, Università, Politecnico, Magistero, Accademia Belle Arti, Conservatorio, Istituto Lingue, Istituto Educazione Fisica, Istituto Assistenti Sociali, Istituto Giornalismo, Istituto Interpreti, Istituto Traduttori, Istituto Archivisti, Istituto Bibliotecari, Istituto Paleografia, Istituto Diplomatico, Istituto Notarile, Istituto Avvocatura, Istituto Magistratura, Istituto Ragioneria, Istituto Commercio Estero, Istituto Amministrazione Aziendale, Istituto Pubblicità, Istituto Relazioni Pubbliche, Istituto Contabilità, Istituto Segretariato, Istituto Dattilografia, Istituto Stenografia, Istituto Meccanografia, Istituto Elettronica, Istituto Radiotecnica, Istituto Telecomunicazioni, Istituto Elettrotecnica, Istituto Meccanica, Istituto Motorizzazione, Istituto Aeronautica, Istituto Navigazione, Istituto Chimica, Istituto Edilizia, Istituto Topografia, Istituto Agronomia, Istituto Zootecnia, Istituto Enologia, Istituto Agrario, Istituto Ragioneria per Corrispondenza, Istituto Tecnico per Corrispondenza, Istituto Magistrale per Corrispondenza, Istituto Scientifico per Corrispondenza, Istituto Classico per Corrispondenza, Istituto Professionale per Corrispondenza, Istituto Commerciale per Corrispondenza, Istituto Agrario per Corrispondenza, Istituto Industriale per Corrispondenza, Istituto Artistico per Corrispondenza, Istituto Linguistico per Corrispondenza, Istituto Musicale

Una donna nella storia

GLI AMORI DI CLEOPATRA

Il tradimento

Marc'Antonio fa prendere l'emissario di Ottavio e ordina che sia fustigato a sangue

Il 2 settembre del 31 a. C. l'ex triumviro Marc'Antonio abbandona flotta e armata per inseguire la sua sposa e amante Cleopatra, regina dell'Egitto, che era fuggita verso il sud durante la battaglia navale in corso davanti alla costa dell'Epiro. La raggiunge, e torna con lei ad Alessandria dove riprendono la vita di festini e di orgie. Ottavio, intanto, dopo qualche tempo marcia verso l'Egitto attraverso l'Asia Minore. Erode, re di Giudea, consiglia Antonio di far uccidere Cleopatra e negoziare poi la pace con Ottavio, ma il romano si rifiuta.

28 Cleopatra, da parte sua, riceve un emissario di Ottavio, uno schiavo liberato, Tireio, che tenta di farle comprendere come il miglior modo di assicurarsi le grazie del vincitore sarebbe quello di far sparire Antonio. Ma l'egiziana, in un accesso di lealtà, respinge tale proposta. Antonio, irritato per i troppi colloqui segreti di Tireio con la regina, fa sequestrare l'ex schiavo, lo fa frustare a sangue e lo rimanda quindi da Ottavio con questo biglietto: «*L'orgoglio e l'insolenza di quest'uomo mi hanno irritato: non mi trova in una situazione che consenta la pazienza. Se pensi che questa punizione è ingiuriosa nei tuoi riguardi, fa fustigare allo stesso modo il mio ex schiavo ipparco che si trova al tuo seguito: saremo pari...*».

L'estate del 30 a. C. è ormai arrivata, Ottavio dà il via alle grandi operazioni che dovrebbero essere decisive. Mentre il suo luogotenente Cornelio Gallo, partito dalla Cirenaica con qualche legione, avanza verso Alessandria da ovest, Ottavio — aiutato da Erode, re di Giudea — si impadronisce di Pelusa sulla frontiera orientale dell'Egitto, e marcia verso la capitale alla volta della quale si dirige anche la sua flotta. Alla fine di luglio giunge sotto le mura di Alessandria. Antonio gli manda una sfida: «*Affrontiamoci noi due soli in combattimento!*», propone a suo cognato, ma Ottavio è uno spirito pratico, le follie cavalleresche non sono fatte per lui e invia ad Antonio la seguente risposta: «*Hai più di una strada a disposizione per arrivare alla morte*».

Ad Antonio, allora, non rimane altra risorsa che quella di tentare il tutto per tutto in una battaglia generale. Il 1° agosto del 30 a. C. dispone la sua armata davanti ad Alessandria e ordina alla sua flotta di uscire dal porto per attaccare quella di Ottavio che incrocia al largo. Antonio è pronto a battersi con la forza della disperazione per strappare la vittoria al destino, ma vede i suoi navigli salutare quelli del nemico e schierarsi al loro fianco mentre, a terra, la sua cavalleria passa al gran galoppo nel campo di Ottavio. La

Antonio propone al Ottavio un duello

fanteria antoniana oppone al nemico una sembianza di resistenza, poi si disperde. Antonio è stato tradito su tutta la linea, i suoi luogotenenti non avevano più fede nella sua buona stella.

Ormai senza un vascello né un soldato, Antonio rientra al palazzo reale. Convinto che, allo scopo di assicurarsi la clemenza di Ottavio, sia stata Cleopatra ad organizzare la defezione della flotta e dell'armata, ebbro di furore Antonio non fa che imprecare contro la sua sposa. Le donne del palazzo, impaurite, corrono a prevenire Cleopatra: Antonio la vuole pugnalare, bisogna fuggire senza perdere un solo istante.

Da molti giorni, ormai, Cleopatra si era preparata un ultimo rifugio: si trattava del mausoleo che aveva fatto costruire affinché diventasse la sua tomba e quello dei suoi parenti. In quel monumento, dalle mura alte e spesse — quasi una fortezza — aveva rinchiuso il tesoro dei Lagidi e si era fatta preparare qualche confortevole stanza. Scortata dalle sue sgomente cortigiane, Cleopatra corre dunque a rifugiarsi in questo mausoleo dal quale fa togliere l'inferriata e murare l'ingresso.

SEGUE: Il rifiuto di Eros

Senza flotta né soldati, Antonio rientra al palazzo carico d'ira verso Cleopatra

Decisi a morire piuttosto che lasciare le loro case

Nel «kibbuz» alla frontiera attesero con calma la guerra

All'improvviso i 300 abitanti del villaggio ai confini con la Siria furono mobilitati sul posto e si distribuirono le armi - Nessuna emozione: con freddezza ed efficienza tutti eseguirono gli ordini del capo - Anche donne di 50 anni erano addette alle mitragliatrici - Si chiusero le scuole ed i ragazzi collaborarono alla difesa - Fino all'ultimo, quando già cominciavano a piovere le bombe, continuò il lavoro nei campi

Servizio particolare a Stampa Sera

TEL AVIV, luglio.

Kfar Szold è un kibbuz come tanti altri nel nord della Galilea. Vi avevo trascorso qualche giorno due mesi fa e allora tutto era calmo. Fu in quei giorni che io conobbi Itharak, Nathan, Daniele, le loro famiglie, e anche la dottoressa, il maestro, la piccola Ilana di dieci anni, e altri. Kfar Szold è stato duramente colpito durante il conflitto dai mortai e dall'artiglieria siriana. Due chilometri a nord, nel settore di Tel Azaziat, i carri armati siriani hanno tentato l'unica seria penetrazione all'interno del territorio di Israele. Gli armenti, i frutteti della regione vennero completamente distrutti dai proiettili, i campi bruciati. Molte mucche uccise nelle loro stalle modello. Kfar Szold è un kibbuz che ospita 300 persone. Ho potuto vedere delle fotografie, armati un po' inquietile, scattate quando fu costruito. La torre di guardia era stata fabbricata su un piccolo sperone di roccia, che a quel tempo dominava gli acquitrini.

Alcuni veterani di quell'epoca eroica (1936) abitano ancora il kibbuz. Come tutti i villaggi di frontiera dell'alta Galilea, vi si possono osservare tre «generazioni» di fabbricati: le prime capanne di legno, le prime costruzioni di pietra con un'unica stanza per tutta la famiglia e infine le abitazioni moderne, costruite al di sopra della pianura, nelle quali ogni coppia dispone di una camera e di un piccolo soggiorno. I ragazzi vivono sempre in comunità, nelle loro «case», in camerate a 4 letti, e i genitori non possono prenderli con sé che tra le 4 e le 8 di sera.

Ho trascorso a Kfar Szold il week-end che precedette l'inizio delle ostilità. Credevo di non trovarvi più Itharak, Nathan e Daniele, ma essi erano invece mobilitati sul posto. Sono dei giovanotti di circa 35 anni. Soltanto una quindicina di giovani era stata richiamata nell'esercito regolare: un pilota, degli artiglieri, degli addetti ai carri armati e cinque paracadutisti. Gli altri erano destinati alla difesa del kibbuz.

Mi hanno raccontato l'inizio della crisi, come l'hanno vissuta. I primi giorni trascorsero in una calma assoluta. A Kfar Szold, come del resto in Israele tutti credettero che Nasser bluffasse. Ognuno seguiva i fatti alla radio e nessuno prese sul serio la spettacolare sfilata delle truppe egiziane per le strade del Cairo, e neppure il loro ingresso nel Sinai. Quando furono ritirati i caschi blu, una decina di giovani vennero richiamati. Ma neppure quella volta nessuno credette veramente all'allarme. Il kibbuz veniva privato di 10 lavoratori, ora il momento della raccolta delle mele. Il «mostro» funzionava già con un pezzo violento spezzò il bastone che aveva in mano e rispose:

— Non sono venuta qui per sentirmi rivolgere domande tanto stupide. Andrò là dove c'è bisogno della mia opera.

Da più di 15 anni essa vive a Kfar Szold. Suo figlio si laureò il 12 aprile scorso in scienze a Parigi e così in quel giorno festeggiammo, tutti insieme, l'avvenimento con vino di pompelmo. Tempo addietro la sua automobile venne mitragliata dai terroristi; essa subito la sostituì con una vecchia «americana». Alla vigilia dei bombardamenti questa donna coraggiosa era infinitamente più preoccupata per la sua macchina che per la sua casa.

Durante tutto questo periodo di tensione, la vita è continuata. I 15 studenti della scuola che trascorrevano le loro vacanze nel kibbuz, e particolarmente ai lavori agricoli, vennero rimpatriati dal loro consolato. Si richiamati e 25 sfollati rappresentavano 40 uomini di meno. Ogni giorno però, malgrado la stanchezza, gli abitanti di Kfar Szold vennero puntualmente, alle 5 del pomeriggio, a prendere i bambini all'uscita della «Casa del fanciullo», per portarli a passeggio e per giocare con loro sino al calar della notte. Io dissi a Nathan:

— Ma siete completamente pazzi o incoscienti! Che cosa vi spinge a tenere qui, con voi, i vostri figli?

— Gli stranieri — mi rispose — non possono capire. Qui in Israele vi sono molti superstiti dei campi di concentramento. Io nacqui a Lilla. I miei genitori rimasero nascosti per tutta la guerra a Lione. Per quattro anni ho vissuto nel terrore e il mio caso non è nel più drammatici. In Israele abbiamo trovato la nostra patria. E ad ogni costo vogliamo che qui la vita rimanga normale. Qualunque cosa capiti, sino alla fine.

Itharak, nato in Algeria, era dello stesso avviso, come tutti gli abitanti del kibbuz. Questa avvenne domenica 4 giugno, alla vigilia della guerra. Ancora una volta il kibbuz si trovava in prima linea. La frontiera siriana è situata a 300 metri, sulla cresta di una altura. Per non provocare i siriani l'esercito israeliano aveva preso posizione lontano, dietro il villaggio. Ad un certo momento Itharak mi ha domandato:

— Non vedi nulla laggiù dietro lo stagno delle carpe?

Non vedevo nulla.

— Guarda bene il filare d'alberi, al fondo del campo di cotone!

Il filare d'alberi, o meglio di arbusti, era una schiera di armi, meravigliosamente mimetizzate nelle loro buche e ricoperte di reti e di fronde. Il lavoro era stato compiuto in una notte. Bulldozers giganti, portati da Tiberiade, avevano scavato i nascondigli per i carri armati e le postazioni per i mortai pesanti e per l'artiglieria. Sono queste truppe di copertura che nella giornata di mercoledì hanno separato il kibbuz e respinto l'attacco siriano. Tutti gli uomini di Kfar Szold erano al loro posto di combattimento. Itharak stava dietro un fucile mitragliatore, Nathan, veterano della campagna del Sinai del '56, comandava l'unità di pronto intervento che doveva eventualmente portare rinforzi nei punti minacciati. Questo piccolo gruppo non aveva armi individuali: ma soltanto bazooka e mitragliatrici. I ragazzi e la maggior parte delle donne erano nei ricoveri. Gli esperti militari ritengono che un kibbuz di frontiera (come quello di Kfar Szold) con i suoi soldati-contadini raggruppati al terreno, nelle trincee, su di un suolo che essi conoscono perfettamente, rappresenta il potenziale di un buon reggimento. E si ricordi che la popolazione di Kfar Szold ammonta a 300 persone in tutto, uomini, donne, ragazzi, vecchi.

Ogni giorno, durante il conflitto, ho chiamato al telefono Kfar Szold. Mi hanno risposto degli sconosciuti. I miei amici non avevano tempo di venire all'apparecchio.

e. l.

Un kibbuz in costruzione alla frontiera con la Siria

L'uomo portava la famiglia al mare

Si uccide con il figlioletto nell'urto contro un camion

La mamma e un altro bambino ricoverati, gravemente feriti, all'ospedale - La sciagura nella circonvallazione di Codogno - Le vittime estratte dalle lamiere contorte della macchina

Dal nostro corrispondente

MILANO, sabato sera.

Due morti e due feriti, una famiglia di Bergamo semidistrutta, in un incidente avvenuto questa mattina alle 7 sulla circonvallazione di Codogno. Nella sciagura sono periti il padre, Pietro Broletti, di 42 anni, impiegato di banca, e il figlio minore, Andrea, di due anni; la mamma, Elisabetta Maffioletti, di 33 anni, ed il figlio maggiore, Marco, di 6 anni, sono stati ricoverati all'Ospedale di Codogno: la prima guarirà in un mese, il secondo in quindici giorni.

La tragedia è stata fulminea. I Broletti, partiti da Bergamo poco dopo l'alba sulla sua utilitaria, era diretto a Rimini, dove la famiglia avrebbe dovuto trascorrere le vacanze estive. Una partenza felice, spensierata, in vista dei bei giorni di riposo che attendevano la signora Elisabetta ed i suoi due bambini. Poi lo schianto improvviso contro una autobotte, guidata dal venticinquenne Giuseppe Ghidini, abitante a Crema, che stava viaggiando verso Sannazzaro, in provincia di Pavia.

Sul posto della sciagura sono intervenuti i carabinieri di Codogno ed i militi della Polizia stradale. Per qualche tempo non è stato possibile soccorrere i poveretti, rimasti imprigionati fra le lamiere contorte della macchina.

Sembra accertato che il Broletti, giunto in vista del ponte della circonvallazione a forte velocità abbia visto all'ultimo momento la freccia direzionale che doveva indicargli la corsia da imboccare per giungere all'Autostrada del sole. Una sterzata all'ultimo momento, la curva presa larga, con le gomme che stridono sull'asfalto; poi l'auto che sbanda, che non tiene più la strada. Proprio in quel momento sopraggiunge l'autobotte guidata dal Ghidini, il quale tenta in ogni modo di evitare lo scontro, frenando e sterzando. Ma l'auto del Broletti balza proprio schiacciata contro il pesante automezzo, che la trascina per qualche metro e la stritola.

Seppur colto da violento choc, il Ghidini cerca di portare aiuto agli occupanti dell'auto, ma invano. Automobilisti di passaggio telefonano per i soccorsi, che giungono tempestivi. Ma quando si riesce ad aprire un varco fra le lamiere contorte per il povero Pietro Broletti e per il suo figlio minore non c'è più niente da fare: erano rimasti uccisi sul colpo.

c. p.

Sull'autostrada Napoli-Salerno

Auto contro furgone due morti e due feriti

NAPOLI, sabato sera.

Due persone sono morte ed altre due sono rimaste gravemente ferite in un incidente avvenuto sul raccordo di Castellammare di Stabia dell'autostrada Napoli-Salerno.

Una «Giulia TI» targata Napoli 403685, guidata dal Macellaio Giuseppe Gentile, di 38 anni di Torre Annunziata, per cause non ancora accertate si è scontrata con un autofurgone «Fiat 1100» targato Napoli 248667 condotto da Michele Beatrice di 33 anni.

A bordo dell'autofurgone viaggiavano anche il padre di Michele Beatrice, Alfonso, di 58 anni, ed il figlio di questi Mario di 13, tutti di Torre del Greco.

Giuseppe Gentile è morto all'istante; Alfonso Beatrice è morto nell'ospedale San Leonardo di Castellammare

RIASSUNTO. — L'assassina Miss Biglia, rifugiatasi a Città di Messico, si affida ad una losca organizzazione, che le chiede una forte somma per metterla in salvo in Europa. Dick Tracy è sulle sue tracce, smaschera la banda, ma viene a sua volta catturato. Miss Biglia paga per eliminarlo.

(Copyright «Chicago Tribune» e «Stampa Sera»)

21 — *(continua)*

ANNUNCI ECONOMICI

1 OFFERTE IMPIEGO L. 200 per parola

(Continua da pag. 6)

FARMACIA cerca collaboratore collaboratrice ottimo stipendio sistemazione duratura. Telef. 892-979; scrivere Farmacia Caruso, Torino.

GEOMETRA pratico visite cantieri da avviarsi carriera vendita legnami ottima sistemazione. Scrivere casella postale 125, Torino.

GUADAGNERETE bene vendendo prodotti largo consumo ore libere. Telefonare 663-363. A65450

IMPIEGATA minimo 23anni esperienza livel ufficio assume media industria Grugliasco inserimento ramo commerciale. Manoscrivere: «Pubblicità Stampa 625 — Torino».

IMPORTANTE azienda cerca abilissime intervistatrici esperienza nel ramo per ricerche analisi mercato, buon trattamento economico. Tel. 385-736.

IMPORTANTE azienda elettromeccanica ovaridionale cerca disegnatori ed esperti collaudo, isolamenti, prove trasformatori. Inviare curriculum ed indicare pretese a «Pubblicità Stampa 1025 — Torino». A56812

IMPORTANTE industrie nord Italia cerca segretaria buona cultura, stenodattilografia, perfetta conoscenza lingua inglese, specificare curriculum referenze e pretese. Età max 35 anni. Scrivere: Pubblimen, Casella 53/E, Novara. 24554

IMPORTANTE industrie nord Italia cerca non inferiore le leggi da addirre al servizio amministrativo. Specificare referenze e pretese a: Pubblimen, Casella 92/E, Novara.

IMPRESA cerca giovane geometra già pratico cantiere. Scrivere: «Pubblicità Stampa 6224 — Torino».

INDUSTRIA confezioni cerca giovane desiderosa iniziare carriera indossatrice, disposta viaggiare, conoscenza inglese. Taglia 44. Altezza 1,60. Scrivere: «Pubblicità Stampa 6250 — Torino». A64939

INDUSTRIA goriziana cerca dattilografa fatturista precisa veloce pratica. Scrivere: «Pubblicità Stampa 3533 — Torino». A64983

INDUSTRIA elettrotecnica torinese assumerebbe elemento concetto, preferibilmente maschile, già pratico vendita, acquisti. Trattamento economico II categoria. Inutile offrirsi senza dettagliato curriculum e referenze. Scrivere: «Pubblicità Stampa 645 — Torino». 2001

INDUSTRIA meccanica assume impiegate conoscenza inglese tedesco. Telefonare 902-174.

INDUSTRIA ubicata Borgo S. Pietro cerca fattorizza residente zona pratica Mercator nozioni contabilità volonterosa. Telefonare 660-585 ore ufficio

INDUSTRIA ubicata Borgo S. Pietro cerca veloce stenodattilografa corrispondente perfetta italiano per ufficio vendite residente zona. Telefonare 660-585 ore ufficio. 2001

MEDIA industria metalmeccanica per sede in centro Torino cerca ragioniere 25-30 anni pratico contabilità generale, pratiche fiscali, contatti fornitori ecc. Dettagliare referenze, pretese, curriculum vitae a «Pubblicità Stampa 6276 — Torino».

OFFICINA meccanica cerca termofori e tresolori specializzati. Telefonare 661-416. 2001

PRIMARIA Compagnia di Assicurazioni assume un capo gruppo e un capo organizzazione rami elementari con provata capacità ed esperienza. Scrivere: «Pubblicità Stampa 632 — Torino». 0341

PRIMARIA impresa assume giovani geometri militassolti, massimo 25anni e disponibili subito per essere destinati in posizione subordinata a cantieri fuori Torino ed avviati alla carriera di futuri capocantieri. Scrivere: «Pubblicità Stampa 3597 — Torino». A65313

SIGNORINA esperienza lavori ufficio predisposizione disegno tecnico assume: media industria zona Collegno. Manoscrivere: «Pubblicità Stampa 626 — Torino». 0891

SOCIETA' cerca elemento media cultura maggiorenne libero subito. Scrivere: «Pubblicità Stampa 547 — Torino». 0378

SOCIETA' cerca elemento media cultura maggiorenne libero subito. Scrivere: «Pubblicità Stampa 631 — Torino». 0376

**STENO DATTILO ESPERTA MACCHINE CONTABILI PRATICA LAVORI UFFICIO CERCA IMPORTANTE INDUSTRIA TESSILE. POSTI OCCUPATI, CURRICULUM SCRIVERE: «PUBBLICITA' STAMPA 3535 — TORINO». A65760

STENODATTILOGRAFA francese italiano nozioni contabilità indispensabile precisiamo e memorie cerca importante ditta rappresentanza zona Campidoglio. Manoscrivere specificando età referenze studi e: «Pubblicità Stampa 6215 — Torino».

11 DOMANDE LAVORO L. 50 per parola

A. TORINESE solo, lavie pensionato, colto, bella presenza, giovanile, capace, buona cucina, guidatore abile prudente offresi custode villa, compagnia assistenza distinta persona o piccola signorile famiglia. Referenze inoccepibili. Scrivere: «Pubblicità Stampa 6303 — Torino». A65925

ALBERGO ristorante marina d'Italia lunga esperienza offresi direzione sala. Telefonare 674-840.

ASSISTENTE o carpentiere muratore occuperebbesi serio impresa. Telefonare 664-237. A65571

AUTISTA con autocarro 1100 TN offresi anche mezza giornata. Telefonare 856-021. A65797

AUTISTA patente C referenziato pratico Torino provincia offresi. Telefonare 727-013. 1001

AUTISTA pratico ribaltabile offresi serio ditta. Telefonare 877-179.

AUTISTA ventisettenne patente a pratico sotterrani e linea occuperebbesi subito. Scrivere Fontezzi Franco, via Ilizza 31, Torino.

CINQUANTADUENNE solo, pensionato bella presenza piemontese massima serietà occuperebbesi subito posto fiducia magazziniere fattorino oppure commesso generali negozi. Telefonare 581.615, Oberto.

COMMESSO esperto presenza 24anni offresi. Telefonare 580-417.

COMMIS sala offresi per stagione estiva. Tel. 381-959.

CUSTODE referenziato piemontese vedovo due figli adulti cerca permanente sistemazione famiglia signorile. Referenze inoccepibili. Scrivere: «Pubblicità Stampa 6332 — Torino». A65925

ESPERTA governante bambini, media età, distinta, fine educazione offresi casa altamente signorile. Disposta recarsi ovunque. Scrivere: «Pubblicità Stampa 6048 — Torino». A65384

FATTORINO autista ventiquattrenne pratico città offresi. Tel. 892-675.

GIOVANE operaio massima serietà, addetto presse, tornio revolver, fresatore, offresi subito industria. Scrivere: «Pubblicità Stampa 6338 — Torino». A66250

GIOVANE turni patente B offresi ora ditta per commissioni. Telef. 374-724

INFERMIERA occuperebbesi giornata presso malato, studio medico, massaggi, mansioni fiducia, cucito altro, disposta villeggiature agosto. Tel 272-099. A65193

LAVORANTE parrucchiere signore disposto trasferirsi ovunque offresi. Scrivere Elio, via Roma 27, Cesana Torinese. A65243

MOTORISTA autoriparatore patentato in (ogni pratica cerca qualsiasi lavoro. Telefonare 743-631 ore pasti.

MAGAZZINIERE pratico carico scarico contabilità offresi. Scrivere: «Pubblicità Stampa 3629 — Torino». A65378

OPERAI 45enne qualsiasi lavoro meritevole in particolare lavori di fiducia magazziniere o autoriparatore diurni o notturni o lavori giardiniere con moglie fattotare. Telefonare 341-141. A65222

OPERAIO carrozziere barista e gelatiere, vantaggiano, offresi praticissimo e conoscente francese. Tel. 733-733.

OPERAIO fornitore con patente B libero a ore tarebbe qualsiasi lavoro. Scrivere Giorgini, via Scarrone 34, Castino Vise, Rivoli. A65717

PRATICA lavori cucito anche mezza giornata. Telefonare 673-188.

PULMINO disponendo autista torinese offresi ditta trasporto dipendenti. Telefonare 380-208.

RAGAZZO 17enne occuperebbesi anche mezza giornata. Tel. 265-075.

SOLA presenza referenziata abilissima cucina cucito altre offresi a persona sola. Scrivere: «Pubblicità Stampa 6123 — Torino».

VENTIDUENNE pratica macchina ufficio offresi a parte ditta come aggiustatore e autista fattorino. Telefonare 754-871. A65791

VENTUNENNE offresi assistenza bambini minimo 2 anni agosto agosto trasferirsi mare. Telef. 760-832 ore 18. A65381

13 OFFERTE LAVORO L. 200 per parola

A.A.A. CERCASI donna tuttofare ilare e giovane. Corso Giovanni Lanza 80 o telefonare 60-504.

A.A. AGGIUSTATORI trasfori e tornitori di 1ª categoria cercansi da media industria termoplastici. Pago massimo. Zona Mercatieri. Telefonare 643-470. Scrivere: «Pubblicità Stampa 3570 — Torino».

A.A. BOUTIQUE cerca giovane commessa pratica cucito. Tel. 779-221.

A CERCASI operaio carpentiere ferro anche pensionato. Tel. 383-635.

A LUGLIO agosto mare compagna Toscano cercasi urgentemente tuttofare. Tel. 631-832. A65645

ABILE tuttofare fisso assumiamo per villa in Giaveno. Telef. 937-108.

ABILI cucitrici e macchina cercansi lavoro domiciliare quanti industriali. Telefonare 781-823.

ABILI pensionande esterne cercansi. Presentarsi Aquasol, via Reva 31, Torino.

ABILISSIMI lavoranti uomo cercansi. Mec. Secchi 38. 2001

ADDETTE a presse pratici cerca industria Passo Strada. Telef. 793-843.

AGGIUSTATORI stampisti I e II categoria per stampi lamiera trancio-imbutitura cerca importante Stabilimento corso Francia. Telefonare 799-133.

AGGIUSTATORE stampista cercasi. Telef. 786-545. 2001

AGGIUSTATORI montatori 1ª cerca Costruzioni meccaniche Volt 11.

AGGIUSTATORI 2ª categoria assume piccola industria meccanica corso Svizzera 72. A66758

AGGIUSTATORI 2ª-3ª CATEGORIA MASSIMO 40ENNI ASSUME IMPORTANTE COMPLESSO METALMECCANICO TORINESE. PER PRESA DI CONTATTO INFORMATIVA PRESENTARSI MERCOLEDI' 28 GIUGNO IN VIA BOLOGNA 51 2° PIANO DALLE 18 ALLE 21.

ALBERGO Belvedere Balme cerca subito cuoca e aiuto stagione. Telefono 0123-5503. 2001

APPRENDISTA commesso sedicenne cerca lavoramento Odasso, via San Quintino 15. A63157

APPRENDISTI ticenza media cercansi per carrozzeria e meccanica. Presentarsi via Bulardi 7. 1001

ASSUMIAMO per stabilimento Casa Alpignano, carpentieri saldatori conoscenza disegno, saldatori qualificati, apprendisti, manovali. Telefonare 760-005. A64927

ASSUMIAMO subito operai giovani robusti pratici lavorazione lamiere, guidati. Altre abili saldatore manutenzione impianti. Ottima paga. Presentarsi via Bardonecchia 7, Nichelino, ore 18-20. A65335

APPRENDISTI verniciatori 15-18 anni cercansi. Presentarsi Via Sette Comuni 58, presso Usa.

ASSUMIAMO carpentieri ferro saldatori apprendisti. Telefonare 342-143

ASSUMIAMO carpentieri e tubisti 1ª categoria. Telefonare 383-272.

ASSUMO pratico lavatore garagista, battilastra capace anche verniciare, ragazzo apprendista. Salusso 29.

ASSUMO tuttofare ore mattino zona Vinzaglio, referenziato. Presentarsi: Corte d'Appello 14, cartoleria.

ASSUMONSI operai presso gomma. Tel. 321-120. A65811

ASSUMONSI ragazzi 16-19enni aiuto-montatori termosanitari. Presentarsi via Tunisi 37. A65727

ATTREZZISTA giovane o aiuto attrezzista cerca medio industria. Efel. 788-785. A64467

AUTORIMESSA centralissima assume guardiano notturno patente 40-50 anni. Telefonare 384-020.

AUTORIMESSA cerca apprendista meccanico. Telefonare 484-110.

AUTORIMESSA cerca uomo notturno pratico con patente, urgente. Via Balme 45 E. A65328

BAR cerca aiuto barista. Presentarsi via Po 14. 24615

BOARIO cerca aiutati venditori per bibite zona Torino patente C età massima 35 possibilmente pratici lavoro. Telef. 258-435.

CARPENTIERI in ferro abilissimi ottimo e costante esame Slim, ing. Jona & C., via Stefanone 33, Torino.

CARPENTIERI ferro conoscenti disegno, saldatori, aiutanti apprendisti cercansi. Telefonare 721-828.

CARPENTIERI ferro 1ª categoria, addetti macchine, manovali patente auto cerca Unic, Volt 11.

CARPENTIERI officina elettricisti specializzati condizioni adeguate capacità cerca Marconcini, via Scapaccino 25.

CARROZZERIA greggio cerca operai montaggio ai saldatori. Telefonare ore ufficio 320-495. A65007

CARROZZERIA Moretti assume capo squadra finizione verniciatura, operai finizione verniciatura, operai spruzzatori vernice. Via Monginevro 280. 1001

CERCANSI apprendiste operaie dinamiche veramente volenterose. Presentarsi via Monginevro 271.

CERCANSI carpentieri e tubisti a contratto, massime retribuzioni. Telefonare 393-273. A65521

CERCANSI carpentieri in ferro. Telefonare 680-241. A64820

CERCANSI operai e apprendisti saldatori. Telefonare 240-410.

CERCANSI operai verniciatori e posatori avvolgibili e tende veneziane anche mezza giornata. Tel. 678-647.

CERCASI abile panettiere. Telefonare al 547-484. A64761

CERCANSI operaio con specifiche doti di calibro particolari meccanici. Telefonare 326-262. A65869

CERCANSI revisionatori macchine utensili veramente capaci. Telefonare 753-997. A65865

CERCASI aggiustatore, fornitore, specialista, sbavatori fonderia provetti. Presentarsi mattino 8-8 Arig-Chisone via Palestrina 13. A64499

CERCASI aggiustatori stampisti I e II categoria. Fili Rinaldi, via Venezia n. 12, Beinasco.

CERCASI aiutante panettiere Nona di Pinerolo. Tel. 986-223.

CERCASI apprendista elettromeccanico od elettricista disponibile subito, possibilmente con patente auto. Presentarsi: Joannas, via Vittorio Amedeo 9, telefono 44-13, Cuneo (escluso sabato pomeriggio).

CERCASI apprendista. Presentarsi Conder, via San Massimo 33, Torino. A66212

CERCASI apprendista compreso 16-18enne e richiesto vitto alloggio. Tel. 337-568. 1001

CERCASI apprendisti pulitori. Via Mushetti 5, Nichelino. Presentarsi mercoledì. 1001

CERCASI brava ragazza per ristorante. Tel. 519-813.

CERCASI cameriere per famiglia, 18-35enne, serietà, moralità. Telefonare 488-213. 0354

(Continua a pag. 11)

CERCASI cameriere piani albergo montagna. Telef. 0123-58-03.

CERCASI cameriere sala e camere, tavoletti per albergo montagna. Telefonare 835-980. A66356

CERCASI carpentiere ferro apprendista saldatore elettrico. Sili, telefono 253-672. 1001

CERCASI carpentieri in ferro, aggiustatori, tornitori, manovali. Presentarsi C.e.m.s.i., Corso S. Telesio 13.

CERCASI carpentieri meccanici disposti dopo tirocinio in officina eseguire Italia per montaggio impianti. Scrivere precisando posti occupati, referenze, età. «Pubblicità Stampa 3598 — Torino». A65400

CERCASI coniugi mezza età, senza figli, per portineria signorile, libera 1-8-67. Scrivere: «Pubblicità Stampa 6280 — Torino».

CERCASI custode per officina con mansioni da magazziniere. Telefonare 342-046. A65257

CERCASI fattorino pratico Torino con patente. Carrara tel. 664-908.

CERCASI fresatore attrezzista, conoscenza disegno. Telef. 329-016.

CERCASI fucinatore provetto. Presentarsi via Sansovino 243, Torino.

CERCASI giovane panettiere referenziato. Tel. 341-090.

CERCASI lavorante pellettiera. Telefonare 590-548. A64713

CERCASI luglio - agosto due cameriere sala referenziatissime (montagna). Telefonare 0165-97117.

CERCASI meccanico pratico revisione macchine utensili. Presentarsi Sicmi, corso Orbassano 452.

CERCASI mezza giornata operaio turnista o pensionato abile tornio parallelo e limatrice. Telefonare 922-696.

CERCASI pensionata per assistenza mensile presso famiglia. Tutto il giorno da fine agosto. Telef. 595-577, 779-986. 2001

CERCASI persona distribuitore benzina anche pensionato purchè capace. Telef. 396-128.

CERCASI ragazza 16-20 anni per edicola giornali vitto e alloggio. Rivolgersi custode via Barrolo 2.

CERCASI ragazzo aiuto cucina 16-17enne. Presentarsi Tarallo, via Alberto Nota 7. A64640

CERCASI ragazzo 15-anne aiuto barista orario ridotto. Telef. 654-721.

CERCASI tuttofare anche anziana per assistenza compagnia signora immobile a Villanova d'Asti. Ottima retribuzione, buona sistemazione. Telefonare 501-279 Torino. A64787

CERCASI tuttofare pratica bambini luglio-agosto per mare, massimo stipendio. Telefonare 788-743.

CERCASI verniciatore a spruzzo verramente capace, per lavori fini su piccoli particolari. Presentarsi in via Digione 15, Allemano.

CERCO commesso panetteria zona Mirafiori mezza giornata. Telefonare 363-077. A64359

CERCO falegname robusto con istituzione alti 30-40 lavallaggio compensato laminato plastico. Stipendio massimo ottimo. Sesi, strada Pronda 77

CERCO macchinisti saldatori tubisti lattoniere apprendisti, via Bardonecchia 178. A65346

CERCO magliarista macchina n. 5, anche mezza giornata, e apprendista. Telefonare 774-589 Fadelo.

COMMESSA 13-18 anni cercasi. Telefonare 342-933.

CONDOMINIO Moderno 3 scale bella portineria cerca coniugi pensionati senza portinai. Telef. 530-950 ore 8-11. 2001

CONIUGI soli senza pretese offronsi a tuttofare fissa referenziata ottima sistemazione stabile. Tel. 372-510.

CORRIERE autotrasporti cerca abile autista Lancino portico presa consegna città; fattorino pratico città; abile stivatore camion; autista con proprio Lancino pratico città. Telefonare 872-767 ore 12,30-13,30.

CUSTODI villa meglio tuttofare cercasi urgentemente. Tel. 251-110 ore ufficio. A65788

DECORATORE e apprendista cercasi, inquadramento sindacale, ottimo trattamento. Telef. 335-295.

DECORATORI pratici verniciatore capannoni anche saltuariamente cottimisti cerca ditta. Telef. 753-003.

DITTA artigiana cerca operai ed apprendisti tubisti idraulici. Telefonare 737-039. A64644

DITTA impianti termici cerca tubisti saldatori provetti. Telef. 272-872.

ELETTRICISTI impianti elettrici industriali, montaggi quadri elettrici, cercansi. Buona retribuzione. Telefonare 265-748. A62101

FABBRICA elettrotrici assume tornitori, aggiustatori, sbavatori al banco, apprendisti. C.C.M., v. Paolo Veronese 134/8. A65742

FONDERIA zona Mirafiori assumerebbe manovali specializzati robusti referenziati. Telefonare 630-160.

FRESATORE 1ª categoria veramente capace stampi materia plastiche preso soluzione cercasi. Telef. 339-657.

FRESATORI alesatori radiali coniugatori attrezzisti aggiustatori 1ª categoria specializzati assume officina Vaghone & Boeri. Scrivere: «Pubblicità Stampa 3505 — Torino».

FRESATORI 1ª e 2ª categoria cerca officina costruzione stampi. Telefonare 336-512. A64780

GIOVANI amborossi cercansi per distribuzione prodotto nuovo. Via Campana 1. A64844

GROSSISTA pellicceria assume giovane bella presenza 18/20 anni, cultura media, patente auto, referenziato. Scrivere: «Pubblicità Stampa 3599 — Torino». A65322

IMPORTANTE industria cerca energico sorvegliante 30-40enne preferibilmente proveniente Arma carabinieri, pubblica sicurezza, finanza. Esigesi curriculum, referenze. Scrivere: «Pubblicità Stampa 633 — Torino». 2001

IMPRESA assume apprendisti muratori referenziati Cantiere Valle Susa. Telefonare 724-831. 0139

INDUSTRIA materie plastiche cerca operai con discreta conoscenza meccanica. Presentarsi via Sospello 11.

INDUSTRIA meccanica vicinanze Torino cerca operatore trapani, fresa, tornitori 2ª-3ª categoria. Scrivere: «Pubblicità Stampa 3661 — Torino».

INDUSTRIA meccanica vicinanze Torino cerca rettificatore interni esterni. Scrivere: «Pubblicità Stampa 3398 — Torino». A65316

ABBONAMENTI STRAORDINARI PER LA VILLEGGIATURA

STAMPA SERA

PER L'ITALIA: SEI NUMERI SETTIMANALI - c/ c/ p. N. 2/1360

GIORNI 15 . . . . L.	650	MESI 2 . . . . . L.	2400
MESI 1 . . . . . L.	1250	MESI 2 ½ . . . . . L.	2950
MESI 1 ½ . . . . . L.	1850	MESI 3 . . . . . L.	3500

LA STAMPA

PER L'ITALIA: SEI NUMERI SETTIMANALI - c/ c/ p. N. 2/29710

GIORNI 15 . . . . L.	650	MESI 2 . . . . . L.	2400
MESI 1 . . . . . L.	1250	MESI 2 ½ . . . . . L.	2950
MESI 1 ½ . . . . . L.	1850	MESI 3 . . . . . L.	3500

Tali abbonamenti possono decorrere da qualunque giorno e per qualsiasi località dell'interno.

I versamenti possono essere effettuati nel salone de LA STAMPA, via Roma ang. via Bartolo, dalle ore 9 alle 12 e dalle 15 alle 18; presso Uffici postali sul conto corr., Istituti Bancari, Rivendite giornali, Librerie. Gli abbonati che desiderano il cambio d'indirizzo, che verrà eseguito gratuitamente, sono pregati di far pervenire la fascetta con la correzione voluta, con anticipo di almeno cinque giorni e precisando la durata che non potrà essere comunque inferiore a quindici giorni.

due grandi novità IGNIS realizzate in XILOSTEEL®

Nevaio 1620

ghiaccio purissimo: inodore insapore cristallino

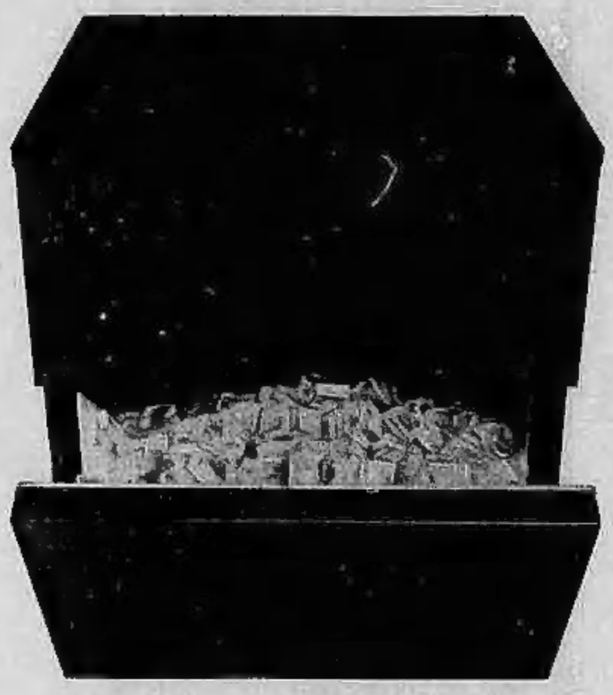

Alberghi, bar, ristoranti, pensioni, ospedali, cliniche, piccole e grandi comunità hanno costante bisogno di ghiaccio. Ghiaccio purissimo: inodore, insapore, cristallino. In cubetti piccoli o grandi. Ora il problema è completamente risolto con Nevaio 1620 che fabbrica 24 chili di ghiaccio al giorno.

FABBRICATORE DI GHIACCIO NEVAIO 1620 tutto in Xilosteel®

(costa L. 139.000 + Ige e dazio)

Frigo Bar

un bar completo al vostro servizio

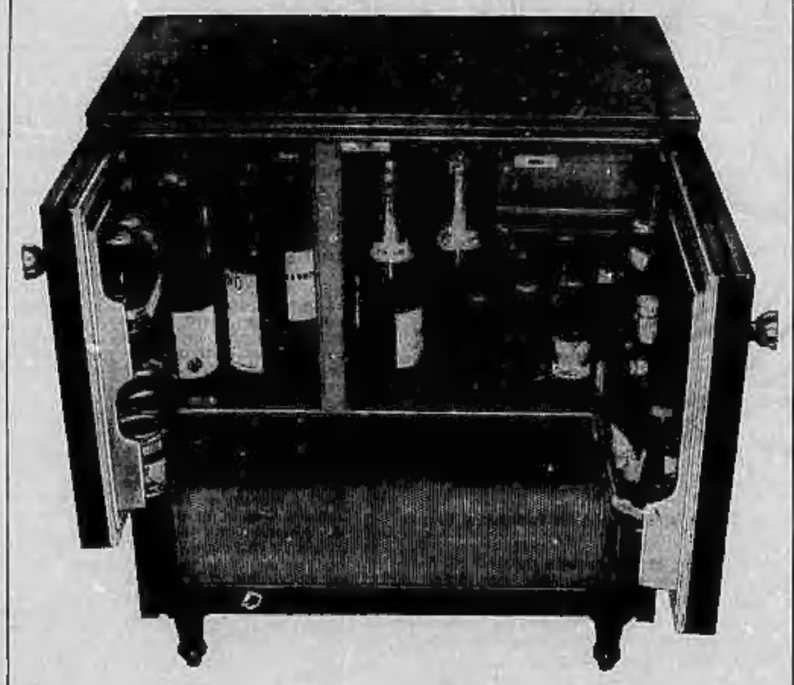

È pratico. È comodo. È completo. Ha 3 scomparti: lo scomparto frigo (per le bibite, lo spumante, le acque minerali); lo scomparto "ambiente" (per i vini rossi, gli aperitivi, i liquori); lo scomparto ripostiglio (per i bicchieri, i salatini). È pratico. È comodo. È completo.

FRIGO BAR tutto in Xilosteel®

(costa L. 77.000 + Ige e dazio)

IGNIS

pubblicità 11-67

L'esodo dalle città favorito dal bel tempo

Colonne di auto sotto il sole: s'iniziano le grandi vacanze

Alle prime ore del mattino seimila vetture erano già uscite dal casello di Genova, dirette verso i centri della Riviera - Affollate tutte le spiagge - Intenso il movimento turistico anche in montagna - Il cielo è sgombro di nubi, il termometro continua a salire - Le previsioni meteorologiche sono buone

L'inizio delle grandi vacanze è stato favorito dal bel tempo. Dappertutto splende il sole, il termometro continua a salire e le previsioni meteorologiche sono buone. Da stamane tutte le strade che portano verso i centri di villeggiatura sono percorse da colonne di auto. Alle prime ore del mattino già seimila vetture erano uscite dal casello di Genova. Le spiagge della Riviera sono affollate: si parla di 250 mila turisti. Intenso il movimento anche ai Laghi e nelle vallate alpine.

Genova, sabato sera.

La grande ondata di caldo continua. Il cielo è sereno, terso, splende un magnifico sole. Fa caldo ovunque: alle 8 di stamane il termometro era già sui 22 gradi a Genova, 23-24 nelle due Riviere. Il mare è calmo e trasparente, appena segnato da leggere brezze.

L'inizio del mese di luglio comincia con il sabato. A quelli che lasciano la città per il primo ciclo delle grandi vacanze si aggiungono i giganti del week-end: intere famiglie si trasferiscono sulla costa ligure, dove alberghi e pensioni sono ormai prossimi al tutto esaurito. Per oggi e domani è prevista una presenza di 250 mila ospiti. Il movimento sulle strade è molto intenso. Alle prime ore del mattino, dall'autostrada Milano-Serravalle-Genova erano già uscite non meno di 6 mila auto e un centinaio di autopullman. Altre migliaia di automezzi stanno scendendo ad Albisola da Acqui, a Savona dall'autostrada di Ceva e ad Albenga attraverso Garessio e il Colle di S. Bernardo. Sia nella Riviera di Levante sia in quella di Ponente il numero degli italiani ha ora superato quello degli stranieri che, fino a quindici giorni fa erano in netta prevalenza.

Sulle rive del golfo del Tigullio vi sono 50-70 mila ospiti; tutte le spiagge della costa fra Sestri Levante e Monterosso sono affollate di turisti, soprattutto lombardi e piemontesi. Circa ottomila i pantili, i motoscafi e i battelli da diporto ancorati a Rapallo, S. Michele di Pagana, S. Margherita e Portofino.

A ponente, Varazze è quasi al gran completo; a Finale Ligure, ad Alassio e a Diano Marina ci sono dai 50 ai 60 mila ospiti. Folle di turisti anche a Sanremo e a Bordighera. Numerose le auto che entrano in Italia dalla frontiera di Ventimiglia. Fra gli stranieri che trascorrono le vacanze sulla costa ligure, primi in graduatoria sono sempre i tedeschi; seguono i francesi, gli svizzeri, gli scandinavi (a Diano Marina), gli olandesi (a Sestri Levante) e gli statunitensi (a Rapallo e ad Arenzano).

Aosta, sabato sera.

Il primo giorno di luglio, che solitamente in Valle d'Aosta segna l'apertura della stagione estiva, si è annunciato stamane con una giornata splendida. La visibilità sui massicci alpini è ottima. La temperatura è elevata: ad Aosta, alle 8,30, il termometro segnava già 22 gradi; a Courmayeur 20°, a Cervinia 14°, a St-Vincent 23°, a Cogne 18° a Gressoney 17°. Al rifugio «Torino» e al Plateau Rosa, dove sono in funzione due scuole di sci, la temperatura, fin dalle prime ore del mattino, ha superato lo zero. Intenso è il traffico sulla statale. Numerosi i turisti stranieri, in special modo francesi e tedeschi.

Sestriere, sabato sera.

Le vacanze dei primi villeggianti giunti al Sestriere sono favorite da giornate meravigliose di sole. I turisti possono godersi la frescura, la quiete e la purissima aria di questa località, che possiede immensi prati verdi punteggiati di fiori. La temperatura continua a mantenersi intorno ai 20°. Il cielo è perfettamente azzurro, sgombro di nubi. Il campo di golf è entrato in funzione.

Cuneo, sabato sera.

Da stamane all'alba il traffico automobilistico è in forte aumento su tutte le principali strade della provincia, soprattutto su quelle dirette verso le vallate alpine. Il caldo afoso sta letteralmente svuotando il capoluogo; molti sono partiti per il mare, ma la maggioranza ha scelto la montagna. Il cielo è completamente sereno; perfetta la visibilità sui monti. Il termometro alle 8 di stamane segnava a Cuneo 21°.

Verbania, sabato sera.

Week-end all'insegna del bel tempo quello iniziatosi stamane. Il sole è caldo ed il cielo completamente sereno. Promettente il risveglio turistico; numerosi gli stranieri. La temperatura, alle 7,30, oscillava nelle zone rivierasche sui 20 gradi. Il Centro meteorologico prevede tempo buono anche per domani, con qualche isolato temporale in serata.

Alessandria, sabato sera.

Sole su tutto il territorio alessandrino e temperatura caldissima. Ieri il termometro ha raggiunto la punta massima della stagione, 32 gradi; stamani alle 7 segnava 17 gradi.

Sandie Shaw, la bella inglese che canta scalza, è in vacanza al Lido di Venezia

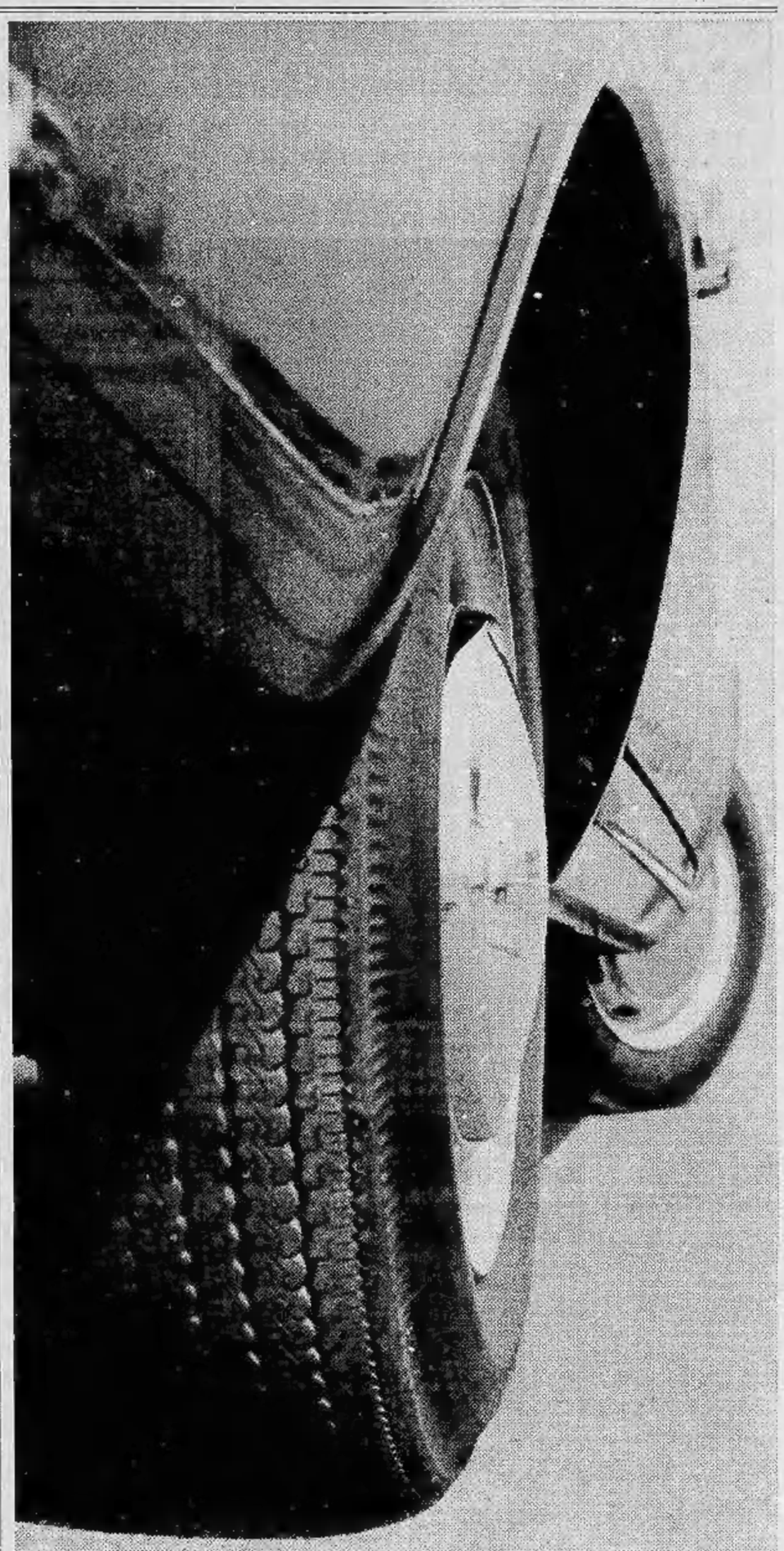

interamente progettato
con i calcolatori elettronici

Sempione P
è Più pneumatico

Più sicuro perchè Più aderente
Più aderente perchè Più flessibile
Più flessibile perchè Più robusto
Più robusto perchè Più durevole
Più durevole perchè Più completo
Più completo perchè Più venduto
Più venduto perchè Più sicuro

PIRELLI

Il nuovo tratto sarà inaugurato domani

L'autostrada Quincinetto-Verrès

panoramica «scorciatoia» per gli alpinisti

L'opera è importante per la Valle d'Aosta - Lungo 17 chilometri il tronco si allaccia con la Torino-Ivrea ed elimina l'ostacolo della strettoia di Bard

Una imponente visione del nuovo tratto dell'autostrada della Val d'Aosta, Quincinetto-Verrès. Sullo sfondo, percorrendo la strada verso Torino, l'antico forte di Bard

DAL NOSTRO INVIATO

Verrès, sabato sera.

Domani solenne inaugurazione del secondo tronco dell'autostrada fra Torino e Aosta nel tratto Quincinetto-Verrès. E' una bella e importante opera pubblica che viene ad aggiungersi alle molte realizzate in questo settore nell'Italia del dopoguerra.

Ma per chi ama la montagna, il Piemonte e la Valle d'Aosta è qualcosa di più. Questo secondo tratto dell'autostrada rappresenta una scorciatoia importante verso le mete più desiderate.

I miei vecchi amici raccontano che un tempo per salire, che so io?, al rifugio «Aosta» all'estrema propaggine della Valpelline era necessario cominciare dal capoluogo della valle una mia mèta non so quanti chilometri, ma certo per 15-20 ore. Un'impresa sfibrante, sicchè le successive ascensioni — partendo appunto dal rifugio «Aosta» — erano seriamente condizionate nel tempo.

Una volta, aggiungiamo, gli alpinisti erano pochi, dei privilegiati con molto tempo a disposizione. Oggi — ed è male sottacere questo vantaggio, visto che gli svantaggi sono molti — gli alpinisti sono parecchi, ma (nonostante i generosi week-end concessi a bancari, municipali, ecc.) hanno a disposizione un tempo limitato. Ben vengano dunque le scorciatoie.

La nuova autostrada, tuttavia, non è solo un accorciamento di cammino, ma costituisce altresì una base panoramica molto interessante in quanto offre inattese prospettive sulla valle e sulle fenditure laterali. Come abbiamo constatato in una specie di «vernice» in virtù di un permesso ad personam, il tratto Quincinetto-Verrès dell'autostrada, che percorre prevalentemente il settore sulla destra (orografica) della Dora, è letteralmente magnifico. Sorprendenti i «colpi d'occhio», per esempio sul forte di Bard da distanza ravvicinata e sull'enorme masso erratico della stessa strettoia di Bard. Ma è anche bella e ammirevole l'autostrada in sè e per sè, che raggiunge nel tunnel elastico studiato di Arnaz una grandiosità faraonica.

r. g.

Si presenta seminudo alla polizia e denuncia di essere stato drogato

E' un cremonese di 18 anni - Ha detto che lo stupefacente gli era stato propinato da un attore americano del quale era ospite - Questo, rintracciato, ha respinto l'accusa

Roma, sabato sera.

Un attore di 18 anni ha denunciato alla polizia di essere stato drogato da un suo collega americano. Ricoverato nella clinica neurologica, dopo le cure è stato dimesso e inviato dalla questura alla sua città d'origine. Si chiama Ottorino Cassoni ed abita a Casal Maggiore in provincia di Cremona.

Il Cassoni, che ha asserito di essere un attore, si è presentato al primo distretto di polizia, verso le 6,45 di mercoledì mattina. Indossava i soli pantaloni ed era avvolto in una coperta. Ha detto di essere stato drogato da un attore americano del quale era stato ospite due giorni. Il giovane ha fatto il racconto in modo assai confuso.

Gli agenti, in base alla denuncia presentata hanno svolto ugualmente le indagini e ieri sono riusciti a rintracciare l'attore americano di colore Riley James Merremen, di 31 anni, domiciliato al Lungotevere degli Inventori 56. Il Merremen ha ammesso di aver conosciuto il Cassoni al quale aveva dato ospitalità. La mattina di mercoledì, ha detto l'americano, rientrati a casa verso le 4, poco prima di addormentarsi ha offerto un cognac al suo ospite. Da allora non lo ha più visto.

Incriminate a Luino 17 persone per furti nella stazione ferroviaria

Luino, sabato sera.

Il procuratore della Repubblica di Varese, dott. Giuseppe Ciolfi, ha incriminato 17 persone per i furti commessi su carri ferroviari in transito alla stazione di Luino. Gli autori materiali sarebbero: il segretario capo stazione principale dell'agenzia doganale, Costantino Airaghi, di 45 anni, abitante a Germignaga (ex calciatore della Reggina e del Luino F.C.); Giuliano Basilico, di 49 anni, da Germignaga, capo-squadra manovratore; Fulvio Cacioppolino, di 43 anni, abitante a Luino, ex consigliere del pci nel consesso amministrativo della città di Luino dimessosi dalla carica pubblica e dal partito otto giorni or sono; Angelo Saccani, di 63 anni, abitante a Germignaga; Ferruccio Sala, di 43 anni, residente a Voldomino; Elio Schiroli, di 47 anni, abitante a Luino, Luigi Scolati, di 39 anni, abitante a Voldomino, N. Sputin, di 33 anni, da Luino. Il macchinista milanese Cavallini. Otto persone sono accusate di ricettazione.

SULLE SCENE E SUGLI SCHERMI

Caccia ai biglietti al Festival dei Due Mondi

I polacchi a Spoleto recitano solo per 80 intimi

Nostro servizio particolare

Spoleto, sabato sera.

Tre «prime» teatrali in una stessa giornata non sono forse un po' troppe? — Giriamo la domanda agli organizzatori del decimo *Festival dei due mondi* spoletino i quali, smaltita la burianna provocata dai primi commenti relativi al *Don Giovanni* di Mozart (o meglio, com'è stato definito, il *Don Giovanni* di Henry Moore), hanno fissato per l'odierna giornata tre prime rappresentazioni, due di prosa e una lirica, e, come se non bastasse, hanno ritenuto opportuno intervallarle con due concerti sinfonici.

Ecco il programma, per chi possiede il magico dono dell'ubiquità: nel pomeriggio, notoriamente canicolare qui a Spoleto, si esibirà, per la prima volta in Italia, il più celebre e discusso complesso d'avanguardia europeo, vale a dire quel *Teatro laboratorio* di Breslavia diretto da Jerzy Grotowski che rappresenterà al Teatro Nuovo una personalissima edizione del *Principe costante* di Calderón de la Barca: un classico del «secolo d'oro» spagnolo liberamente interpretato e reinventato (o il caso di dirlo) dagli attori polacchi che al «Festival des Nations» parigino hanno colto un eccezionale successo.

Particolare curioso: Grotowski, regista e direttore della compagnia, s'è opposto recisamente alle richieste di Menotti, il quale voleva presentare lo spettacolo in una platea normale. Gli attori polacchi hanno infatti richiesto un pubblico limitato a quaranta persone e solo dopo reiterate sollecitazioni degli organizzatori si sono piegati ad esibire i segreti della loro arte di fronte ad ottanta spettatori. Di qui, una «caccia» ai biglietti inusitata ed episodi di autentico «bagarinaggio».

Alla sera, due rappresentazioni contemporanee: nella raffinata cornice del «Caio Melisso» va in scena un'opera divertente e pressochè sconosciuta di Donizetti, *Il furioso all'isola di San Domingo*, che da mezzo secolo non viene eseguita sulle scene italiane. Il direttore Piotr Wolny, colpito da grave malore (e non in disaccordo con Menotti, com'è stato detto da qualcuno), alle ultime prove è stato sostituito dal maestro Bruno Campanella, un ragazzo poco più che ventenne alla sua prima esperienza sul podio, agli ordini del quale suonerà l'orchestra del Teatro Verdi di Trieste. La regia è di Giancarlo Menotti, la scenografia è firmata da Renzo Mongiardino, l'architetto à la *page* che ha costruito la Padova rinascimentale per la *Bisbetica domata* di Zeffirelli.

Contemporaneamente, nell'umido scantinato del «Tentrino delle sette» (una «mini-platea» di settanta posti a sedere), andrà in scena *Tom Paine*, una commedia di Paul Foster allestita dalla compagnia del «Café la mama» di New York, un bizzarro complesso di giovani americani che — sotto la guida di Tom O' Horgan — hanno voluto rievocare la storia del famoso personaggio, inglese di nascita e poi zelante partigiano dell'indipendenza americana e dell'emancipazione delle colonie dal despotismo della corona britannica. Tutta la vicenda è narrata in termini surrealistici, con evidenti influssi del «Living Theatre».

gi. po.

Nel nuovo film di De Sica

Donna sette volte

Lee Meredith in minigonna e Stanley Baker hanno mostrato ieri sera a New York alla prima mondiale del loro film «Donna sette volte» diretto da De Sica

NERVI: stasera «Omaggio a Strauss»

Il «Festival del balletto» si apre tra le polemiche

Le autorità non interverranno allo spettacolo inaugurale della compagnia austriaca

Dal nostro corrispondente

Genova, sabato sera.

Questa sera, se non interverranno all'ultimo momento variazioni di programma, giudicate del resto assai improbabili, andrà in scena, al Teatro dei Parchi di Nervi, il balletto dell'Opera di Stato di Vienna, spettacolo inaugurale del Festival internazionale del balletto, che, ogni estate, costituisce la manifestazione artistico-mondana più importante di Genova.

E' quasi certo che le autorità cittadine disertеranno in massa lo spettacolo, in segno di protesta nei confronti del governo austriaco per i recenti atti terroristici di Cima Vallona. Primo a suggerire la astensione dalla ritualità dallo spettacolo di stasera è stato il presidente dell'Ente Fiera di Genova, comm. Carlo Pastorino, che, inserendosi nella polemica sorta tra il Corriere Mercantile, quotidiano del pomeriggio genovese, e l'Ente manifestazioni genovesi, organizzatore del Festival, ha inviato al giornale una lettera nella quale, tra l'altro, afferma: «Non può sfuggire a chi abbia un minimo di sensibilità la contraddizione bruciante tra il lutto della nazione e l'urlante tono mondano che il gala di sabato sera assumerebbe. Perciò, non per la ricerca inutile di un compromesso, ma perchè mi pare che solo così si conilierebbero contrapposte esigenze, suggerirei che lo spettacolo non venga sospeso, ma che tutte le autorità si astengano dall'intervenire. Se l'astensione sarà totalitaria — conclude la lettera di Pastorino — il valore spirituale sarà altissimo, e l'Ente manifestazioni genovesi non subirà danno alcuno».

Il balletto dell'Opera di Vienna ha in programma, per lo spettacolo genovese, alcuni celeberrimi brani, tra cui un «Omaggio a Strauss», nel centenario della nascita del grande compositore.

r. d.

TEATRI E RITROVI

Prem. biglietti salone La Stampa via Roma, 80 - Telefono 54.81.13

Teatro di Palazzo Reale: ore 21,30 «La casa di Bernarda Alba» di F. Garcia Lorca.

Alfieri: Riviera Gennaro Masini - G. Brino: ore 16,15 - 21,15.

6ª RASSEGNA DEI GRANDI SPETTACOLI ALL'APERTO
Teatro di Palazzo Reale
Stasera ore 21,30
ULTIMA RAPPRESENTAZIONE
La casa di Bernarda Alba
di F. Garcia Lorca
Biglietti: Agenzia Teatri e Botteghino del Teatro, tel. 538.201
ENTE MANIFESTAZIONI TORINESI

Ippodromo di Vinovo: stasera ore 21 Trotto notturno - Premio Chisano Sera - L. 1.500.000 - Estrazione di premi Chisano. Domani ore 16,15 Corse al galoppo. Premio del Valentino, L. 1.200.000.

Museo Nazionale del Cinema (Palazzo Calabiana): Orario 10 - 12; 15 - 19.

Al Bagatella (Cavoretto 2): Gli Edoardiani e i Supersiti - Ingresso e consumazione L. 500.

Al Florida (p. Solferino, 542.822): 21 Boccaccio d'Andrì; c. Tony Franz.

Blechenduell Lutrario 21 Fetteri.

Chalet: ore 21 Guido Pistocchi.

Club 84: ore 21 I Grisbi.

El Patio (t. 633.151, c. Moncalieri 346): ore 21 I Samurai, I Shakers.

Garden Dance (capol. 52 sbarrato): ore 21 Complesso I Discoboli.

Giardino Sulle Arti: 21 I Melodici.

Hollywood: ore 16-21 Gli Amici.

Mansarda: ore 21 Oscar y los Oscars.

Columbia Night Clubs: Attrazioni internazionali.

Moulin Rouge: Danze ore 21,30; spett. ore 0,30 orch. Renzo Di Justo.

San Giorgio Valentino - Ristorante Dancing: Tony Stella ed i Jo.

West End: 21-2 Raph e Copertoni.

Abaijour (Cecchi 28, 541.025): 21.

Baby Night (aria condiz., 894.213).

Lido Estivo (c. Moncalieri 422): 21.

Villa Gay (c. Moncalieri 52): ore 21, Discoteca e orchestra.

FAMIJA TURINEISA
(Giardino Reale) ore 21
SERATA DANZANTE con SFILATA DI MODELLI
SCUOLA I. BIANCIOTTO

BAGATELLE
INGRESSO e CONSUMAZIONE L. 500

FRED BONGUSTO
E IL SUO COMPLESSO
DOMENICA 2 LUGLIO AL
LAGO DI CODANA
Merenda ore 18
Veglione d'estate ore 22
Informazioni e prenotazioni
Montiglia d'Asti, t. 44.046 (0141)

CANOTTAGGIO
MOSTRA STORICA
Galleria dell'Istituto San Paolo
9-12 - 15-20 - Ingresso libero

CINEMATOGRAFI

Ambrosio: «Il dottor Zivago» di David Lean, 11 film dei 5 Oscar, con G. Chaplin, J. Christie, T. Courtenay, A. Guinness, O. Sharif, R. Steiger, panavision, metrocolor. Spettac. continuati con inizio 14.40; 18.10; 22. Astor: «Sparate a vista a Killer Kid» Peter Van Eyck, colori.

Corso: «Vera Cruz» Gary Cooper, Burt Lancaster, colori.

Cristallo: «I pericoli di Paolina» col. Terry Thomas, Pat Boone, Pamela Austin. Orario spettacoli: 14,20 - 16,20 - 18,25 - 20,25 - 22,25.

Ideal: «Kitrusha George Hilton, Krista Nell, scope, technicolor. Ap. 15.

Lux: «Marnie» Sean Connery, Tippi Hedren, Diane Baker. tech. Vist. 14. Multiscopio: «E la donna creò l'amore» Juliette Vilar, Olivia Despaca. V. 18.

Nazionale: «La regina del Vichinghi» tec. sc. Carlo, Don Murray. Vist. 14.

Reposi: «...e divenne il più spietato bandito del Sud» Peter Lee Lawrence, F. Tozzi, G. Milland, colori.

Romano: «A qualcuno piace caldo» Marilyn Monroe, T. Curtis, J. Lemmon, in. films 15; 17,30; 20; 22,30.

Vittoria: «Ad un passo dall'inferno» Michael Thompson, colori.

Alfieri: «Fedra» Melina Mercouri, Anthony Perkins, regia J. Dassin. V. 18.

Ariston: «Agente 4K2 chiede aiuto» techn., David Jannsen, Joan Collins.

Artecinema: «La battaglia di Engelchen» Martin Rul, Helen Hollis.

Augustus: «Viva Zapata» Marlon Brando, Anthony Quinn, Jean Peters.

Capitol: «Il sapore della pelle» Letticia Vouresa, F. Zeno. Vietato 18.

Centrale: «Exodus» Paul Newman, Eva Marie Saint, technicolor. Apertura ore 16. Ultimo spettacolo ore 21,45.

Alessandro: «Addio Mamma» scope, technicolor, Miranda Martino, Alan Siest, Michele - 1ª visione assoluta.

Peral: «Addio Mamma» scope, technicolor, Miranda Martino, Alan Siest, Michele - 1ª visione assoluta.

Fiamma: «L'uomo dal braccio d'oro» Frank Sinatra, Kim Novak. Vist. 18.

Gioiello: «A ciascuno il suo» techn., G. M. Volontè, L. Pasar. Vist. 18.

Hollywood: «10.000 dollari per un massacro» C. Hudson, C. Camaso Volonté, F. Sancho, colori. Apertura ore 15. Ultimo spett. ore 22,45.

La Perla: «Assalto al treno Glasgow-Londra» H. Tappert, G. Neutze (aria condizionata).

Mafalda: «Agente 027 da Las Vegas in mutande» con Fernandel.

Massimo: «Il fischio al naso» techn. sc., U. Tognazzi, F. Bettoja. Vist. 14.

Orfeo: «Chiamata per il morto» J. Mason, M. Schell, S. Signoret, techn. Vist. 14. Orario 14,30; 16,30; 18,30; 20,15; 22,20 (aria condizionata).

Principe: «Assalto al treno Glasgow-Londra» H. Tappert, G. Neutze (aria condizionata).

Statuto: «Il fischio al naso» techn., sc., U. Tognazzi, F. Bettoja. Vist. 14.

Adriano: «L'uomo dalla pistola d'oro» technicolor, C. Molinar, F. Sanchez.

Ambra: «Surabaia, mano vellosa» techn. Riv. G. Mesini-G. Brino 16,15-21,15.

Alpi: «Incomoreso» Anthony Queylo, Stefano Colagrande, technicolor.

Regina: «Doppio bersaglio» Yul Brynner, B. Egland, technicolor.

Centrale: «Contratto per uccidere» tec. Lee Marvin, A. Dickinson. Ap. 10.

Cravesano: «Le astuzie di una vedova» S. Jones, R. Buttons, Young, tec.

Milano: «Rocambole» col. e «Rivolta del 7» col., Tony Russel. Apert. 10.

Olimpia: «Figlio di Cleopatra».

Po: «55 giorni a Pechino» technicolor, Ava Gardner, Charlton Heston.

P. Nuovo: chiuso per restauri.

S. Felice: «Il boia di Venezia» L. Berber, G. Madison, A. Panaro, tech.

Dalla Rosa: «Un dollaro d'onore» colori, John Wayne, Dean Martin.

Esperia: «La lunga marcia» Robert Hossein, Jean-Louis Trintignant.

Giardino: «Django spara per primo» techn., scope, G. Sexon, F. Sancho.

Mignon: «Io non protesto, io amo» Catherine Cesell, technicolor.

S. Rita: «La monachina» C. Spaak, A. Nazzari, S. Koscina.

Vittorio: «Addio Mamma» technic., scope, Miranda Martino, A. Farley, Michele - 1ª visione Torino. Ing. 400.

Ambra: «Requiescant» M. Marvidi, L. Castel, M. Demon, col. Vist. 14.

Apollo: «Ballata per un pistolero» techn. sc. A. Chindra, A. Infanti.

Edera: «7 donne per i McGregor» scope, technicolor, D. Bailey.

Lucerna: «Funerale a Berlino» techn., scope, Michael Caine, E. Rehzl.

Luisa: «Baia dei pirati» col., Mercier «Conquistatore Atlantide» technicolor.

Lux: «Papà ma che cosa hai fatto in guerra?» technicolor, scope, James Coburn, Aldo Ray.

Splendor: «Uno sparito tutto d'oro» techn., sc., L. Mc Sullan, C. Parker.

AL REPOSI
IN UN FILM ECCEZIONALE
IL NUOVO IDOLO DEL WESTERN
PETER LEE LAWRENCE

...E DIVENNE IL PIÙ SPIETATO BANDITO DEL SUD
EASTMANCOLOR

OGGI all'ASTOR
Cento giorni di fuoco
Alla COLT l'ultima parola

SPARATE A VISTA A KILLER KID
PETER VAN EYCK
MARIO GIROTTI
CAROLE GRAY
regia di L. LAHOLA
EASTMANCOLOR
E' UN FILM RECORD

OGGI VITTORIA OGGI
L'ULTIMO FILM AMERICANO
NEL CLIMA DEL VIETNAM IN FIAMME

AD UN PASSO DALL'INFERNO
MARCHALL TOMPSON - KIVA LAWRENCE
Regia WILL ZENS - TECHNICOLOR - E' un film Record
ARIA CONDIZIONATA

OGGI CORSO OGGI
UN FILM INTRAMONTABILE!
HAROLD HECHT presenta GARY COOPER - BURT LANCASTER
VERA CRUZ
TECHNICOLOR SUPERSCOPE
Regia di ROBERT ALDRICH

2 ORE DI ESILARANTE DIVERTIMENTO
AL CINEMA
CRISTALLO
TERRY-THOMAS
BUFFISSIMO!
SPASSOSISSIMO!
COMICISSIMO!
PAT BOONE
DIVERTENTISSIMO!
SPIRITOSISSIMO!
BRILLANTISSIMO!
PAMELA AUSTIN
BELLISSIMA!
MODERNISSIMA!
INDIAVOLATISSIMA!
In una girandola di divertenti situazioni

I Pericoli di Paolina
Pat Boone - Pamela Austin - Terry-Thomas
NON E' VIETATO

OGGI al CINEMA
AUGUSTUS
UNO DEI PIU' GRANDI FILM MAI PRODOTTI DALLA CINEMATOGRAFIA MONDIALE
2 ATTORI ECCEZIONALI UN GRANDE REGISTA
MARLON BRANDO
ANTHONY QUINN

VIVA ZAPATA
Regia di ELIA KAZAN

ARLECCHINO
OGGI
UN FILM DI KADAR-KLOS
PREMIO OSCAR 1966
LA BATTAGLIA DI ENGELCHEN
Un film che riafferma la supremazia del cinema su ogni altra forma di spettacolo
UN FILM DI KADAR-KLOS
PREMIO OSCAR 1966
LA BATTAGLIA DI ENGELCHEN

NUOVA Fortino
VIA CIGNA 41
UNA FORMIDABILE COPPIA
BRIGITTE BARDOT
LAURENT TERZIEFF
IN
IO, L'AMORE
TECHNICOLOR
VIETATO MINORI 18 ANNI

INFORMITALIA
ISTITUTO NAZIONALE INFORMAZIONI
Controlli - Indagini - Infedeltà
Dalto assicurato
Via Emanuele 107, telef. 631.024

Dott. P. ADLER - Specialista Malattie della pelle e veneree
Via Cesare Battisti 2 angolo via Roma
Ore 10,30-13; 16-20; fest. 10-12; t. 543.508

ARREDAMENTI
TEO BIANCO
PER RINNOVO LOCALI
LIQUIDA TUTTA LA MERCE
VIA P. AMEDEO 2 ANGOLO VIA ROMA - TORINO

Dove andiamo stasera

CINEMA

Guerra

★ A UN PASSO DALL'INFERNO (in prima oggi al Vittoria): vicenda di guerra ambientata nel Vietnam, con un carrozzone del marines che ha un fratello medico prigioniero delle forze del Vietcong. E' questi un uomo che vive soltanto per la sua missione umanitaria, anche se ciò può procurargli complicazioni ed esporlo a pericoli. Attorno ai personaggi dei due fratelli si sviluppa il film, interpretato da Marshall Thompson, Marvin Kim, Kiva Lawrence, Richard Arlen.

Western

★ SPARATE A VISTA A KILLER KID (in prima oggi all'Astor): in un anno di grande siccità le mandrie di un ranch devono essere trasferite in una zona più irrigua, anche se la possibilità di salvare i bovini non esclude il pericolo ch'essi diventino preda dei banditi che infestano la zona. MacGregor, il padrone del ranch, ha due figli, Fred e Larry, che per la diversità dei caratteri vengono spesso in conflitto. Questo si fa più acuto nell'ora del pericolo che incombe, e ciò porta la vicenda a sviluppi inattesi, concludendola poi con un inatteso colpo di scena.

★ ...E DIVENNE IL PIU' SPIETATO BANDITO DEL SUD (Reposi): Billy the Kid, effe rato e precoce delinquente già noto per altri fatti, ritorna in un ranch italo-spagnolo che ne suscita di romanticismo la crudeltà. Notevole protagonista il giovane attore americano Peter Lee Lawrence. A colori.

Drammatici

★ ...E LA DONNA CREO' L'AMORE (Metropol): parabola d'un arrampicatore sociale che passa con disinvoltura da una amante pittrice a una bionda ereditiera. Sposa costei per i soldi; la pianta, gioca, perde, finisce in galera consolato dal pensiero che la pittrice l'ha perdonato e l'aspetta. Film francese velleitario e ovvio, che accanto qualche interesse nelle solite scene erotiche. Bianco e nero, con interpreti appropriati.

★ IL DOTTOR ZIVAGO (Ambrosio): dal romanzo di Pasternak, un film d'amore e di guerra su sfondo sovietico.

Isabella Del Bianco (vista da Chicco) nel dramma di Lorca a Palazzo Reale

Avventurosi

★ KITOSCH (Ideal): al confine Canada - Usa, guida delle «Giubbe Rosse» si dilettano cortteggiando belle indiane e creando guai. Poi salva cavalleggeri in pericolo e la donna amata, riabilitandosi. A colori, con interpreti discreti e qualche pretesa spettacolare.

★ LA REGINA DEI VICHINGHI (Nazionale): al tempo antico della Britannia occupata dalle legioni di Roma, le imprese civili e militari d'una sovrana che deve vedersela con i druidi guerrafondai, le invidie della sorella e la «dittatura» degli occupanti, il cui capo è suo amante. Film di tipo «mitologico» di tedo popolare.

Commedie

★ I PERICOLI DI PAOLINA (Cristallo): movimentata farsetta sulle peripezie d'una ragazza alla quale, un po' qui un po' là, ne succedono di tutti i colori. Con una nuova attrice, Pamela Austin, e attori noti: Terry-Thomas e Pat Boone. Colori.

Riedizioni

★ A QUALCUNO PIACE CALDO (Romano): rivive Marilyn Monroe in uno dei suoi film più famosi, diretto da Billy Wilder nel 1959 e ambientato nell'America proibizionista degli anni Venti. T. Curtis, Lemmon.

★ MARNIE (Lux): un film di Hitchcock: in una tenebrosa storia alla quale non è estraneo la psicanalisi figura Sean Connery, non però nei panni di James Bond. In technicolor.

★ VERA CRUZ (Corso): in una vicenda rivoluzionaria e avventurosa (regista Robert Aldrich, 1954) eccellono l'indimenticabile Gary Cooper e il bravo Burt Lancaster. L'attrice è Denise Darcel. Scope a colori.

TEATRI

● LA CASA DI BERNARDA ALBA di F. Garcia Lorca (Cortile di Palazzo Reale): nei contorni del perfetto ritratto di una Spagna temecemente conservatrice, l'esplosione d'un dramma d'amore che assume il significato di una invocazione alla libertà. Ore 21,30 ultima replica.

Il regista Julien Duvivier lava il cervello a Delon

PARIGI, sabato sera.

Julien Duvivier laverà il cervello ad Alain Delon il mese prossimo, durante le riprese del suo nuovo film che si svolgeranno nei pressi di Parigi. Il film, che si intitola «Diabolicquement vôtre» («Diabolicamente vostro"), narra infatti la vicenda di un uomo il quale si cerca di dare un'altra personalità.

Il soggetto e la sceneggiatura della pellicola sono opera di Jean Cau, il quale si è ispirato ad un romanzo poliziesco di Louis Thomas. Accanto ad Alain Delon reciterà Senta Berger.

Vittorio Gassman ritorna ha una parte in notturno dell'imminente apparizione in Carosello di Pappagone, il noto personaggio di Peppino De Filippo che ha ottenuto — come è noto — uno dei più alti indici di gradimento televisivo. Il primo dei dieci episodi apparirà in TV la sera del 4 luglio p.v. Il ritorno di Pappagone è un'iniziativa Triplex

ECHI DI CRONACA

La TV non funziona?
Tel. 251.677 - 296.949
877.515, la O.R.T.E.S., Bertazzi «Ur. Tecnica Subito» concede in prestito una tv portatile. Servizio celere diurno e serale.

Per le vostre vacanze
e i vostri week-end il migliore e più elegante abbigliamento sportivo e costumi da bagno, da Moroni Sport, corso Unione Sovietica 369.

Funghi a Torino
Per la cura dell'artrosi, reumatismi, postumi di fratture, dolori articolari, muscolari, cure dimagranti, terapia dell'acne e dermatosi, trattamenti speciali con fango austriaco. Attrezzatura moderna nei nuovi locali. Istituto Fisioterapico, via Curtatone 1 (monumento Crimea). Telef. 655.816.

Esami di riparazione
Per agevolare le famiglie degli studenti delle Scuole Pubbliche e Parificate, sono istituiti i corsi diurni e serali di preparazione per tutte le classi di Scuola Media, Ragionieri, Geometri, Periti. Inizio 10 luglio. Istituto «Studiorm», p. Statuto 2, Torino, telefoni 540.263, 543.730.

Lei cammina sott'acqua?
Gli orologi impermeabili e subacquei «Beco», al Visitateci senza impegno. Siamo in via S. Teresa 15. Il nostro personale specializzato sarà lieto di mostrarVi un vastissimo assortimento di orologi delle migliori marche, cioè originali della Foresta Nera, pendole Westminster, oreficeria, argenteria e gioielleria a prezzi di assoluta concorrenza. Pagheggio gratuito per le auto dei clienti.

Collegio Dal Pozzo
Vercelli, via Duomo 6, telefono 64.773. Rinomato istituto scolastico per metodo, disciplina. Specializzato ricupero anni ogni tipo di scuola per alunni non promossi. Scuola media, accurato insegnamento latino, Ginnasio superiore particolari interni, Chiedere programmi.

Mare, monti, sport
Per le vostre vacanze da Meinardi grande assortimento abbigliamento sportivo, costumi bagno, attrezzi, tutto per lo sport. Via Cavour 5.

Tappezzeria in casa
Rendete gaia la vostra casa acquistando la tappezzeria direttamente dalla fabbrica, via Madama Cristina 125, che vi offre un vastissimo assortimento ai prezzi più convenienti.

Pulitura a domicilio
poltrone, divani, moquettes, senza smontare il tessuto, specialisati lavaggio tappeti. Tintoria Augusta - Telefoni: 885.317 540.583.

Mobilificio Orap 20 rate
Camere da 850.000 alle famose Poliestere 368.000. Assortimento, qualità, garanzia. Ritiro mobili usati. Garibaldi 8 (cortile).

Un «principale» [redacted] al CANTAGIRO

Celentano appioppa multe alla sua ex fidanzata Cantù

Adriano Celentano

MONZA, sabato sera.

Sempre allegro, svagato, sottosviluppato sulla scena, Celentano è nella realtà un industriale scaltro, ■ «principale» severissimo. Dirige il suo «Clan» con rigore teutonico. Ieri al Cantagiro è stata proprio la sua ex fidanzata, la cantante Milena Cantù, a sperimentarne la tempra.

Celentano le aveva appioppato una multa di 40 mila lire per essersi presentata ■ ritardo allo spettacolo di Genova. Il fratello della «Ragazza del Clan» ha reagito contro ■ severità del Capo ed è sorto un vivace scambio di insulti. I due ■ venuti alle mani. E Celentano, l'uomo ■ (pesante) braccio d'oro, ha avuto la meglio. Milena Cantù è stata licenziata in tronco. Seguirà come indipendente la carovana di Cantagiro che stasera farà tappa a Boario Terme.

Milena Cantù

Il cantante Dino, bloccato dagli ammiratori, firma autografi ■ Cantagiro (Talpiloto)

SETTE SERE DAVANTI ALLA TV

Il caldo grande nemico delle trasmissioni prolisse

L'alta temperatura, l'afa, il desiderio di andare fuori a prendere ■ fresco rendono meno sopportabili tutti i programmi: in particolare quelli, [redacted] la Mondovisione, di una lunghezza eccessiva - Una disavventura di Totò

Ci guarderemo bene dal dire che IL NOSTRO MONDO *sia stata un fallimento. Anzi, ■ un punto di vista tecnico, è stato ■ trionfo. Ma un fatto è innegabile: tenuto conto che ■ trattava della prima effettiva Mondovisione (anche se la Russia e i paesi comunisti mancano: ■ è stata una defezione grave, che ha tolto alla trasmissione una parte non piccola del suo significato di amicizia e collaborazione internazionale) tenuto conto che l'impresa, aveva richiesto — come era stato ripetutamente e abbondantemente illustrato e chiosato dai giornali — due anni di lavoro, tre miliardi di spesa, la mobilitazione di un esercito di 10 mila tecnici, cinque satelliti lassù negli spazi ecc. ecc.; tenuto conto di tutto questo, è innegabile un fatto, ripetiamo, che il pubblico in è rimasto sensibilmente impressionato.*

Abbiamo raccolto significative reazioni. La particolarità eccezionale del programma, che era quella di saltare con disinvoltura dall'Europa all'America e poi all'Estremo Oriente e all'Australia, è stata accolta con un «Beh, per fare... il progresso...» ■ l'emozione di appartenere ad una platea sterminata non è stata condivisa da tutti (scommettiamo, al contrario, c'era chi aveva [redacted] che ■ abbastanza accecante sapere di essere lì in cinquecento ■ settecento milioni di individui a guardare le [redacted] inquadrature); infine quasi unanime è stata la protesta contro la lunghezza, accompagnata dalla drastica dichiarazione «Un'ora era più che sufficiente».

Ricordo quando, attorno al '51, ■ folla ■ fermava estatica davanti ad ■ televisore che «La Stampa» aveva sistemato nella vetrina della Galleria San Federico: sullo schermo azzurro ■ muovevano tremolanti figurine di danzatrici: era una ripresa sperimentale effettuata negli studi di Torino e quindi il percorso delle immagini era di un centinaio di chilometri al più. Eppure aleggiava un'atmosfera ■ miracolo. A distanza ■ pochi anni — relativamente pochi — il pubblico non si lascia più incantare. Se uno strepitoso ed elaborato collegamento Mondovisione è stato ■ fiasco, è perché, dopo un'ora, nessuno ■ pubblico sbadiglia e suona. E' fatale che sia così e perché piaccia. Tanto più che non si può pretendere ■ suscitare stupore e ammirazione con l'intervista ad un agricoltore americano che esalta la sua speciale macchina [redacted]a-piselli: ■ di impressionare con la partenza mattutina dei tranvieri australiani ■ [redacted] cerealicoli ippiche ■ natatorie.

Dunque, a sfavore de «Il nostro mondo» hanno giocato il «clima» televisivo dell'estate e la complessione pletorica del programma. E il caldo.

Ecco un elemento da non sottovalutare. Il caldo è il nemico n. 1 delle trasmissioni stravaganti. Diremmo che caldo ■ lo non possono andare d'accordo. Si vada, non si riesce a stare seduti in poltrona, la sonnolenza è più facilmente in agguato, e mercè, dopo un'ora, nonno ■ pubblico abbiglia e suona. E' fatale che sia così ed è anche giusto. Tanto più che non si può pretendere ■ suscitare stupore e ammirazione con l'intervista ad un agricoltore americano che esalta la sua speciale macchina [redacted]a-piselli: ■ di impressionare con la partenza mattutina dei tranvieri australiani ■ [redacted] cerealicoli ippiche ■ natatorie.

Dunque, a sfavore de «Il nostro mondo» hanno giocato il «clima» televisivo dell'estate e la complessione pletorica del programma. E il caldo.

*Ecco un elemento da non sottovalutare. Il caldo è il nemico n. 1 delle trasmissioni stravaganti. Diremmo che caldo ■ lo non possono andare d'accordo. Si vada, non si riesce a stare seduti in poltrona, la sonnolenza è più facilmente in agguato, e mercè, dopo un'ora, nonno ■ pubblico sbad

IL PRANZO DELLA DOMENICA

Scampi alla pirata

1 KG. ½ DI SCAMPI GIGANTI

1 BICCHIERINO DI BRANDY

1 BICCHIERE DI OLIO VERGINE DI OLIVA

2 LIMONI

1 CUCCHIAINO DI PAPRIKA

1 PICCOLA PRESA DI POLVERE DI AGLIO

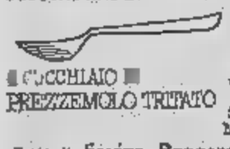

1 CUCCHIAIO DI PREZZEMOLO TRITATO

SALE, PEPE NERO MACINATO AL MOMENTO

Tagliate la testa e togliete gli involucri cerosi ad un chilogrammo e 1/2 di scampi giganti.

Infilate gli scampi a due a due sugli spiedini, ungeteli di olio, poneteli su una griglia ben calda; cuocete per 10 minuti, continuando a rivoltarli e bagnateli con del brandy.

A parte in una scodella il succo di un limone, due cucchini di olio, 1/2 cucchiaino di paprika; un pizzico generoso di sale, pepe nero macinato, una presa di polvere di aglio e un cucchiaio di prezzemolo tritato finemente.

Emulsionate il tutto con una forchetta, poi evaporate la salsa sugli scampi disposti nel piatto caldo. Contornate con ciuffi di prezzemolo, limone e servite con insalata

Testo di Savina Roggero

Disegni di GIANGIORGIO

OGGI sugli IPPODROMI

Torino (trotto, ore 21)

1. - Premio Riserva F.P. (Lire 735.000)

A m. 2060: 1. Mirago; 2. Borgonga; 3. Lupara; 4. Udine; 5. Ko-Hi-Noor; a m. 2080: 6. Firestone.

2. - Premio Asti C. (L. 700.000)

A m. 2100: 1. Deeto; 2. Ascanio; 3. Sureloso; 4. Rugby; 5. Borghese; 6. Ambrogino.

3. - Premio Cinzano S. (L. 1 milione 500.000)

A m. 1580: 1. Nevazzo (W. Casoli); 2. Ervin (L. Castelli); 3. Mary's Brower (V. Guzzinati); 4. Torway (S. Brighenti); a m. 1620: 5. Castleton Bells (F. Milani).

I favoriti: 1. Spumante-Cremascolo; 2. Zarusca-Talpone; 3. Ko-Hi-Noor-Firestone; 4. Denis-Nuvolone; 5. Orticia-Portorose; 6. Nevazzo-Castleton Bells; 7. Diabolina-Ichinose; 8. Calabo-Frontiera.

Bologna (trotto, ore 21)

1. - Premio del Fronsatori (L. 815.000)

A m. 1720: 1. Dayton; 2. Williamina; 3. Luciametta; 4. Domingo; 5. Gamarin; 6. Amber; a m. 1760: Elvina

I favoriti: 1. Valsavenna-Orante; 2. Vergata-Prince; 3. Visentino-Benedictine; 4. Bluestar-Svanito; 5. Reiter-Vigo; 6. Damaris-San Domingo; 7. Lipio-Borelle; 8. Scapatella-Telstar.

Roma (trotto, ore 20,45)

4. - Premio Nato (L. 1.000.000)

A m. 1600: 1. Frumento, 2. Agosta, 3. Sarnoga, 4. Adriano, 5. Leonforo, 6. Sinatti.

5. - Premio Unione Proprietari (L. 2.550.000)

A m. 2100: 1. Patricia Blake (E. Lizzi), 2. Cheerful Rodney (Aless. Cicognani), 3. Zizi (A. Nicchi), 4. Speedora (Ar. Cicognani), 5 Miccio (G. Krisnar); a m. 2020: 6. Nathaniel (Ott. Baldi), 7. Davey Hanover (G. Ozzali).

I favoriti: 1. Agisia-Orlotta; 2. Florboy-Baltimora; 3. Egnato-Dox; 4. Frassineto-Saratoga; 5. Saro-Ienisa; 6. Miccio-Patricia Blake; 7. Gigliputi-Miss Molly; 8. Artero-Gondina.

Milano (galoppo, ore 15,30)

3. - Premio Unire (L. [illegible], m. 1850)

1. Sovana 56; 2. Kylix (5)1; 3. Dom Alix; 4. Amsterdam 49½; 5. Penny Venture 49; 6. Marattoo 48; 7. Quirico 43½; 8. Wilkinson 48½; 9. Fenciulla West 49.

6. - Premio Primi Passi (L. 5 milioni 500.000, m. 1700)

1. Juliet 56; 2. Parravani; 3. Aiala (51 A. Di Nardi); 3. Mandingo (53 G. Dettori); 4. Telstar (50 F. Gabbrielli).

I favoriti: 1. Rhona-Golden Fizz; 2. Keren-Botticino; 3. George Wilkes-Sofferino; 4. Rockatone-Gold; 5. Sovana-Fenciulla del West; 6. Telstar-Mandingo; 7. Vieni da Dragon-Mayerman; 8. Fanfulla-Never Mind.

Altra riunione di trotto:

A PALERMO (ore 17,30) — Premio Argentina (L. 1.000.000); a m. 1600: 1. Sospiro; 2. [illegible]; 3. Gabellino; 4. Maracaibo; 5. Silvori; 6. Raffaellino del Garda. Favoriti: Carna-Raffaellino del Garda.

DOMANI

Torino (galoppo, ore 16,30)

1. - Premio del Valentino (L. 1.350.000, m. 2200)

1. Kirey (55 U. Ghiddi); 2. Dardo Sucon (49 R. Russo); 3. Draghetto (51 G. Frontini).

3. - Premio Borgo S. Paolo (L. 850.000, m. [illegible])

1. Aurcolia 47½; 2. Fleur de Mata 51; 3. Busatello 48; 4 Little Ra 47½.

4. - Premio Cap. P. Solaroli (L. 1.000.000, m. 3000 ostacoli)

1. Pont d'Or, II 7½; 2. Pine Hill 3 Merry Marcia 7; 4. Settebello 7½; 5 Intrigue 6½; 6. Wotan 66; 7. Private 66.

7. - Premio Tagliamento (L. 1 milione 700.000, m. 1850)

1. Rosato di Francia (54½ G. Frontini); 2. Brulant 50½ G. Pinto); 3. Norberta (48½ P. Ceriotti); 4. Vogagna (47 V. Zaniello); 5. [illegible] (45½ M. Ballardelli); 6. Assenato 147 R. Russo).

I favoriti: 1. Kirey-Draghetto; 2. Botolilo-Piper; 3. Fleur de Mata-Hari; 4. Settebello-Fenciulla d'Or II; 5. Erizzo-Osaka; 6. Via Tenerana-Berrichon; 7. Brulant-Tamberlano.

Milano (galoppo, ore 15,30)

1 - Premio [illegible] (L. 1 milione 650.000, m. 1000).

1. Bisgnago 54½; 2. [illegible] 56

6. - Premio Citrio (L. 2 milioni [illegible], m. 3000)

1. Matilla (57 E. Camici); 2. Molly Brett (55½ C. Petrarli); 3. Dorothy Sil (55½ S. Parravani); 4. Tingia (51 M. Andreucci).

I favoriti: 1. Magnago; 2. Amosis-Albolonga; 3. [illegible]-Stella del [illegible]; 4. Zingara-Tilbury; 5. Idro-Brunolac; 6. Matilla-Molly Brett; 7. Zabi-Meteora.

Napoli (galoppo, ore 17)

2. - Premio Duca di Bovino (Lire 1.500.000, m. 2[illegible])

1. Khair Eddin 56; 2. Offenbach 58; 3. Talawa 53½.

3. - Premio Mostra d'Oltremare (L. [illegible], m. 1950)

1 Gardone (57½ M. Cipollini); 2. Serafin (56 E. Vinciz); 3. Bajcola (53½ S. Fancera); 4 Mogadiscio (53½ V. Rosa); 5. Sampiero da Bastelica (51½ B. Agliformi); 6. Biavarol (47½ S. Rezzi); 7. [illegible] (47½ A. Fusco); 8. Congiuntura (46½ F. Soggiorno).

I favoriti: 1. Sior Todero-Carpot; 2. Khair Eddin-Talawa; 3. Anna Karenina-Filicudi; 4. Stirpe-Tamerlano; 5. Chiltaux-Sampiero da Bastelica; 6. Piranesi-Bagnolo; 7. Lepre-Van Dam; 8. Avvisi-Lilia.

[illegible] (galoppo, 21,15)

5. - Premio Estate Livornese (L. 1.000.000, m. 2100)

1. Fabriano 52½; 2. Wild Fly 47; 3. Scotch 56; 4. Zilah Boy 56; 5. El Redentor 57½.

I favoriti: 1. Valsavenna-Chicamaro; 2. Macchia-Roselle; 3. Trisiana-Presidio; 4. Lido-Amantildo; 5. El Redentor-Fabriano; 6. Mirabella-Orsina; 7. [illegible] Princesse-Abigail.

Bologna (trotto, ore 21)

4. - Premio Thume Sung (L. 1 [illegible]

A m. 1700: 1. Vittoria; 2. Carnevi, 3. Equità; 4. Cobienza; 5. Tumure.

6. - Premio Bologna (L. 3 milioni)

A m. 2100: 1. Grisanello (U. Bottoni), 2. Van Dick (S. Brighenti); 3. Cinquale (L. Bright); 4. Tekir (G. Trivellato); 5 favoriti: 1. Quarenza-Aru; 2. Vergata-Disco; 3. [illegible]-Orlelous; 4. Caravel-Oberia; 5. John Haig-Superga; 6. Van Dick-Grazia; 7. Caramiano-Gaiarmas; 8. Agrifoglio-Maggiolo.

Firenze (trotto, ore 21)

5. - Premio Napoli (L. 1.500.000)

A m. 2060: 1. Raul, 2. Belvino, 3. Gibr, 4. Neither, 5. Cateo, 6. Zigrino, 7. Gobrio.

I favoriti: 1. Saigon-Peppino; 2. Balzar-Vitaverna; 3. Despota-Alata; 4. Tabriz-Zarati; 5. Marvin-Austerlitz; 6. Nathor-Cateo; 7 Sesslio-Filopia; 8. Polvaro-Stigliano; 9 Dar Maroda-Abby.

Roma (trotto, ore 20,45)

2. - Premio Lodi (L. 1.000.000)

A m. 2000: 1. Ateslino, 2. Leridi, 3. Pali, 4 Bacardo, 5. Gerabila.

3. - Premio [illegible] d'[illegible] (L. 1 milione 500.000)

1. Fabriano 52½; 2. Wild Fly 47; 3. Scotch 56; 4. Zilah Boy 56; 5. El Redentor 57½.

I favoriti: 1. Valsavenna-Chicamaro; 2. Macchia-Roselle; 3. Trisiana-Presidio; 4. Lido-Amantildo; 5. El Redentor-Fabriano; 6. Mirabella-Orsina; 7. [illegible] Princesse-Abigail.

Altra riunione in programma:

A TRIESTE (ore 20,45) — Premio del Grano (L. 1.000.000); a m. 1600: 1 Broncello, 2. Vittrice, 3. Epuro, 4. Truce, 5. Biagia; a m. 1700: 6. Brigenti, 7. Flower Drum Song, 8. Giuseppe, 9. Quindicole. Favoriti: Flower Drum Song-Quindicole.

Il medico della famiglia

Alcoolizzati - Meningite a contagio - Rachialgia - Meningite spinale - Siero antivipera - Sonnambulismo - Caccia al Tesoro Anomalia curabile - La data del parto

Risposta al signor Giacomo N.:

Generalmente gli alcoolizzati sono impotenti.

* *

Una lettrice domanda:

«Vorrei sapere se la meningite spinale è contagiosa».

Sì, soprattutto se si tratta di meningite da meningococco.

* *

Un lettore di Asti manda:

«Che cos'è la rachialgia? Ne soffre un mio ex-compagno d'armi».

La parola «rachialgia» indica dolore alla colonna vertebrale.

* *

Il signor Gerolamo P., domanda:

«Che cosa s'intende per meningite spinale?».

L'infiammazione delle meningi del midollo spinale: cioè di membranelle che avvolgono il tessuto nervoso midollare.

* *

Una lettrice di Alessandria domanda:

«E' vero che il suo antivipera (aiuto fuori fripolitero [illegible] perde ogni efficacia, ma può di[illegible] pericoloso? [illegible] come si fa a portarlo [illegible] nelle ascensioni?».

Il siero antivipera è delicato ma non è affatto rischioso conservarlo in frigorifero esso manifesta inalterate le sue proprietà alla temperatura d'ambiente. Si abbia però cura di non esporlo al sole, o in tasca, dove il calore umano e sfregamento contro la stoffa possono riscaldarlo. Altro consiglio: si controlla la data di scadenza. Il preparato è reperibile in siringhe di plastica sterili, pronte all'impiego che si gettano via una volta usate.

* *

Risposta alla signora Teresa G.:

Il sonnambulo obbedisce per lo più a stimoli di tipo luminoso e non ha coscienza né ricorda gli atti compiuti in quel particolare stato.

* *

Un lettore ci scrive:

«Nel questionario di una [illegible] al tesoro" mi è chiesto come si forma una crosta. Io non ho saputo rispondere, ma ritengo, a [illegible] pidee titolo di curiosità, vorrei saperlo in poche parole».

L'accontentiamo subito: la [illegible] è il risultato, se così si può dire, dell'essiccamento o della coagulazione di sostanze proteiche.

* *

La signorina Giustina L., ci scrive:

«Mia sorella ha avuto un bambino affetto da grave anomalia congenita: un testicolo [illegible] è disceso [illegible] scroto, rimanendo nella [illegible] addominale. Siamo disperati».

Il rammarico può [illegible] giustificato, la disperazione no: l'anomalia congenita in questione è rimediabile [illegible] prima [illegible] maturazione sessuale. Siamo certi che il medico di [illegible] avrà già provveduto a rassicurare sua sorella.

* *

Risposta [illegible] una lettrice di Mantova:

Non è possibile stabilire [illegible] matematica precisione la data del parto. Il paragone con [illegible] appuntamenti astronomici non ha senso. Segua i consigli [illegible] suo medico e non [illegible] retta alle sciocchezze di carta gente.

(Copyright della «Chicago Tribune» e di «Stampa Sera»)

L'OROSCOPO PER DOMANI E LUNEDI

ARIETE [illegible] marzo-20 aprile)

Affari: gestirea del [illegible] acquisti, ma difficilmente è possibile conquistarne altri. Vi è concessa molta libertà d'azione, ma non bisogna abusarne. *Sentimenti:* lieti imprevisti e seguito di nuovi incontri. Scambi di cortesie fra coniugi. *Salute:* disturbi epatici e [illegible]vi. Non abusate di alcoolici.

TORO (21 aprile - 21 maggio)

Affari: si offriranno occasioni [illegible] adatto nelle prime ore della mattinata, dopo di che c'è modo anche di perdere notevoli somme di denaro. *Sentimenti:* incontrerete difficoltà nello [illegible] delle relazioni affettive o pur cercvi un focolare. *Salute:* evitate le bevande ghiacciate.

GEMELLI (22 magg.-21 giu.)

Affari: dimani patrete cogliere [illegible] eccezionali [illegible] luminari. Lunedì ricevrete rivedere i vostri conti ed economizzare al massimo. *Sentimenti:* rapporto con una persona spatica. Assolutamente da evitare, da parte vostra, la gelosia. *Salute:* maggior vitalità.

CANCRO (22 giugno-22 luglio)

Affari: Mercurio favorisce tutto ciò che riguarda il commercio. Possibilità di effettuare buoni acquisti, specialmente se si tratta di vestiario. *Sentimenti:* relazioni affettive poco stabili, soprattutto per il vostro carattere capriccioso. *Salute:* attraversate un periodo di benessere.

LEONE (23 luglio-23 agosto)

Affari: domani vedrete migliorare la sorte. Lunedì è una giornata molto importante per la professione e per le possibilità che vi saranno offerte. *Sentimenti:* il pensiero è [illegible] dedicato ai progetti di unione duratura, ma non [illegible] facile trovare l'anima gemella. *Salute:* disturbi di circolazione.

VERGINE (24 agosto-23 sett.)

Affari: gli astri favoriranno la realizzazione delle vostre iniziative e vi lascieranno di ricuperare del denaro su cui non contavate più. *Sentimenti:* il vostro cuore [illegible] in cerca [illegible] avventure e [illegible] essere insoddisfatto. *Salute:* sarete dotati di maggiore energia. Giovatevi favorevole agli sport.

BILANCIA (24 sett.-23 ott.)

Affari: preparativi ad incassare parecchio denaro, ma da spendierlo [illegible] altrettanto. Sono da [illegible] i tavoli da gioco e la speculazioni azzardose. *Sentimenti:* la gelosia turba le relazioni affettive o la vita familiare. Stato riservati. *Salute:* probabili disturbi renali.

SCORPIONE (24 ott.-22 nov.)

Affari: conviene essere prudenti nel maneggiare denaro e nel l'appurre firme a contratti o altri documenti. Spese alla quale non potrete sottrarvi. *Sentimenti:* [illegible] oppongono [illegible] e spesso dovrete rinunciare ai vostri [illegible]. *Salute:* seguite un regime alimentare semplice.

SAGITTARIO (23 nov.-21 dic.)

Affari: riuscirete meglio nelle professioni che hanno attinenza con l'arte. Limitate le personali esigenze, per non mettere in difficoltà i [illegible]. *Sentimenti:* non mancherà l'amore con le questioni d'interesse. In [illegible] buona [illegible]. *Salute:* dall'alimentazione dipende il vostro benessere.

CAPRICORNO (22 dic.-20 gen.)

Affari: gli [illegible] in prudenza nel maneggiare denaro. Rivedete sempre i vostri conti che devono tornare al centesimo. *Sentimenti:* in un ritmo familiare più sereno le più grandi soddisfazioni. *Salute:* impressioni [illegible] aver ritrovato la giovinezza.

ACQUARIO (21 genn.-19 febbr.)

Affari: a conti fatti [illegible] eggerato [illegible] ottenuto dei vantaggi economici. Non potete esimervi dal partecipare a spese in comune. *Sentimenti:* nuovi orientamenti che daranno vita a legami affettivi. *Salute:* disturbi di origine [illegible]vosa.

PESCI (20 febbraio-20 marzo)

Affari: qualche [illegible] economica vi impedisce di realizzare alcuni progetti. Oggi vostre attività rendo di più se attuate insieme con altri. *Sentimenti:* ore appassionate alle quali potranno seguire amare delusioni. Non prendete sul serio le dolci promesse. *Salute:* moderazione nel bere.

Cantante e chitarrista liberi su cauzione (24 milioni)

Scarcerati i «Rolling» della droga il mondo «beat» scende in piazza

Nelle ore di galera Mick Jagger e Keith Richards hanno pianto e scritto poesie - I «fans» mi[illegible] [illegible] protesta e manifestazioni ostili [illegible] il giudice che ha condannato i loro idoli

Dal nostro corrispondente

Londra, sabato sera.

L'Inghilterra di Carnaby Street e delle minigonne esulta stamane per il rilascio di Mick Jagger e di Keith Richards, il cantante e il chitarrista dei «Rolling Stones», in libertà provvisoria su cauzione di 12 milioni e 250 mila lire a testa. Al tempo stesso, però, tumultua ancora per la loro condanna a [illegible] mesi e [illegible] anno di carcere rispettivamente, per reati connessi alla droga. Violente dimostrazioni di protesta si [illegible] svolte ieri davanti al giornale che informò [illegible] polizia delle [illegible] attività dei due «Rolling Stones»: due giovani [illegible] sono stati arrestati. L'orchestrina degli «Who» ha messo un'inserzione su un giornale della sera, denunciando il giudice che emanò le sentenze, e definendo Mick Jagger e Keith Richards «due capri espiatori». Persino un gruppo di psichiatri e deputati si pre[illegible] a pubblicare un annuncio sul «Times» in cui dicono che [illegible] legge contro [illegible] marijuana venga moderata, [illegible] ritiene troppo [illegible].

Forse l'iniziativa più assurda è quella [illegible] quattro [illegible] cinque «complessi» famosi, di cui non [illegible] fa per ora il nome. Essi indiranno un concerto [illegible] cui sperano [illegible] ricavare oltre [illegible] milioni di lire. Spenderebbero poi parte della [illegible] in fiori per il giudice che emanò la sentenza: «tanti da coprire [illegible] sua [illegible] dimostrargli che non gli serbiamo rancore [illegible] per invitarlo ad amare con noi i Rolling Stones».

L'incasso sarà anche impiegato parte in fiori per gli ospedali e, il resto in [illegible] bene. Gli stessi «complessi» preparano una marcia [illegible] protesta [illegible] quindicimila persone per la prossima settimana, a Chichester, dove Mick Jagger e Keith Richards [illegible] sioli processati. Sembra, insomma, che l'Inghilterra minorile stia perdendo il senso delle proporzioni: questa piovuta che è rimasta indifferente a quanto è [illegible] duto [illegible] Medio Oriente [illegible] ora in piazza [illegible] due idoli del «beat».

Mick Jagger e Keith Richards hanno lottato personalmente [illegible] appello al «fans» affinché non facciano nulla che possa compromettere [illegible] loro posizione. L'appello [illegible] discuterà il prossimo autunno; e in questo frattempo essi [illegible] potranno lasciare l'Inghilterra. Ha [illegible] il cantante, ieri [illegible]: «Vogliamo [illegible]e soltanto lasciati in pace e riposare. [illegible] preparando dei nuovi [illegible] e il finiremo, ma [illegible] compiremo [illegible] tournée. E' stata [illegible] brutta esperienza. Trovarsi di nuovo in libertà [illegible] meraviglioso». Jagger ha aggiunto di [illegible] stato trattato molto bene in prigione [illegible] dai secondini sia dai carcerati: «Il cibo era ottimo, tutti [illegible] offrivano [illegible] fumare, [illegible] la sensazione che provai quando [illegible] sentii condannare [illegible] fu spaventosa: mi misi a piangere, non riuscivo a frenare le lacrime».

Mick Jagger ha concluso: [illegible] aver trascorso alcune ore in carcere [illegible] scritto [illegible] poesia». Keith Richards ha firmato invece numerosi autografi. L'unica cosa che i due hanno trovato [illegible] cattivo gusto è stata l'uniforme.

A. C.

Mick Jagger, il cantante del «Rolling», nell'atrio di un albergo dopo essere stato messo in libertà su cauzione (Tel.)

SOCI DELL'AUTOMOBILE CLUB

Le [illegible] sorteggiate [illegible] il mese di maggio fra i consumatori di buoni benzine AGIP sono [illegible] vinte da:

Signor Giocondo Bonciani
Frazione Grassina
Bagno [illegible] Ripoli (Firenze)
Fiat 125

Signor Antonio Cane
Via Dolcedo, [illegible]
Pietrabruna (Imperia)
Fiat [illegible]

I buoni benzine AGIP, con lo sconto di 4 lire al litro, [illegible] acquistano presso tutte le [illegible] dell'Automobile Club e le loro Delegazioni

D.M. 2/7/1961 - 18.1.1967 6PN 1417

Domani a Castelnuovo

Gara per automobilisti con [illegible] lenza e carabina

Castelnuovo, sabato sera.

Cento equipaggi provenienti [illegible] Piemonte e dalla Liguria [illegible] contenderanno domenica [illegible] Val [illegible] il Trofeo *«Un volante, una trota, un piattello»*. La [illegible], che è stata organizzata [illegible] Pro Valle [illegible] collaborazione con l'Ente provinciale [illegible] turismo [illegible] Cuneo e [illegible] le [illegible] ni nazionali della pesca sportiva e [illegible] tiro a volo, verte su tre prove. All'inizio i [illegible] correnti, [illegible] volante delle loro vetture, dovranno portarsi da Saluzzo a Castelnuovo mantenendo [illegible] velocità media di [illegible] chilometri-ora. Durante il tragitto verranno posti agli equipaggi delle [illegible] mande riguardanti il Codice [illegible].

Dopo [illegible] breve trasferimento a Pontechianale entreranno in gioco gli appassionati della lenza e della carabina. I primi, nello spazio di due ore, dovranno riempire i loro cestelli delle saporite [illegible] del lago di Pontechianale; i secondi, invece, saliranno la seggiovia fino a quota 2300, ai piedi del Monviso, dove è stato [illegible] un campo di tiro al piattello. Al termine delle prove verrà compilata [illegible] classifica cumulativa e l'equipaggio vincitore verrà premiato [illegible] una coppa e con medaglie d'oro. Agli altri [illegible] correnti andranno ricchi premi, oltre naturalmente [illegible] trofei conquistati durante la [illegible] ra di [illegible]ca. La premiazione, [illegible] effettuata [illegible] Walter Marcheselli, avverrà a Sampeyre.

Un cercatore di funghi scopre in Val Varaita il cadavere di un uomo

Cuneo, sabato sera.

Ieri pomeriggio un cercatore di funghi ha scoperto casualmente, riverso in un ruscello nei pressi [illegible] Molle, nella Valle Varaita, il cadavere di un uomo in avanzato stato di decomposizione. La salma è stata successivamente identificata per quella del cinquantaroveene Chiaffredo Astesano, che [illegible] dà casa, dove viveva [illegible], da circa due settimane.

I carabinieri ritengono che lo sventurato, mentre tornava nottetempo alla [illegible] abitazione, sia precipitato [illegible] sentiero [illegible] ruscello con un volo [illegible] circa dieci metri, ed abbia picchiato la testa contro un mas[illegible]. La morte dell'Astesano è stata istantanea, a causa delle frattur[illegible] [illegible]a cranica.

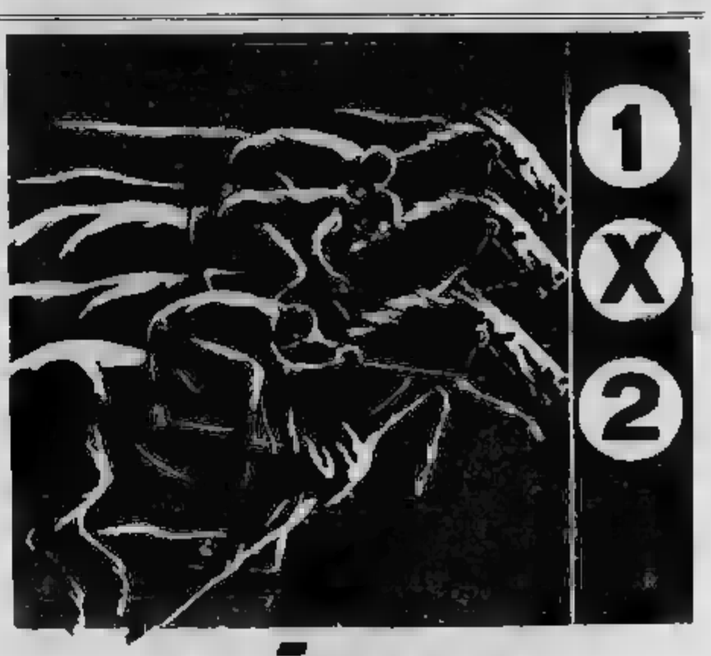

gioca TOTIP

SPORT

I favoriti per ora preferiscono le scaramucce

Al Tour si lotta a colpi di spillo

Nonostante le bellicose dichiarazioni della vigilia

Gli «assi» alla finestra in attesa del temuto pavé

Tutti sono convinti dell'opportunità di non forzare il ritmo - Si lascia l'iniziativa ai personaggi di secondo piano - Oggi 180 chilometri da Saint-Malo a Caen

Van Neste, Groussard, Poggiali e Van de Kerkhove in azione nella fuga di ieri (Tel.)

DAL NOSTRO INVIATO

Saint-Malo, sabato sera.

La prima tappa del Tour è passata senza vincitore né vinti. I favoriti si sono punzecchiati, senza affondare i colpi; una sterile lotta a colpi di spillo, tanto per provare la reazione degli avversari, tanto per vedere chi fosse il più pronto alla risposta, il più abile nella difesa. Sono usciti alla ribalta Gimondi e Balmamion, e la reazione del gruppo è stata immediata ed efficace. Lucien Aimar ha provato a sua volta un contrattacco e sono stati gli italiani, Dalla Bona e Gimondi in testa, a neutralizzarlo. Ad una trentina di chilometri dall'arrivo Roberto Poggiali capeggiava un quintetto comprendente i francesi Stimyn e Groussard e i belgi Van de Kerkhove e Van Neste. Di questi cinque l'italiano era il meglio piazzato nella *kermesse* a cronometro di giovedì sera ad Angers ed aveva quindi la possibilità, almeno teorica, di conquistare la maglia gialla.

Il quintetto di Poggiali è stato invece raggiunto, i susseguenti nel gruppo sono continuati senza riuscire a rompere stabilmente la compattezza e, nella volata generale sulla pista atletica dello stadio di Saint-Malo, il belga Godefroot ha preceduto di un soffio — in fotografia, addirittura — l'olandese Karstens. La maglia gialla è rimasta allo spagnolo José Maria Errandonea che l'aveva conquistata appunto giovedì sera sul circuito di Angers. Il ciclista iberico precede Karstens di 5", Poulidor di 6", Janssen di 10", il vincitore di ieri Godefroot di 11", Otano di 13", Lopez Rodriguez e Gimondi di 14", Milliot e Balmamion di 17", mentre Lucien Aimar, che figura al trentacinquesimo posto nella classifica generale, ha un ritardo di appena 24" sul *leader*.

A dispetto delle tradizioni, che vogliono il Tour scoppiettante di combattività sin dalla prima giornata, la *grande boucle*, insomma, ha preso il via imboccando binari molto simili a quelli del Giro d'Italia. Si è corso all'italiana, con i favoriti pronti al reciproco controllo, vigili soprattutto nella difesa, si è corso senza sprecare troppe energie, con lo sguardo proteso al futuro, che presenta un totale di 4780 chilometri da percorrere e che prevede, per lunedì prossimo, una durissima galoppata nell'«inferno del Nord», sui cinquanta chilometri di pavé del finale della Parigi-Roubaix.

Si è avuta proprio l'impressione che, a dispetto delle bellicose dichiarazioni rilasciate prima della partenza da Angers, anche gli stessi «tricolori» francesi si siano convinti dell'opportunità di non forzare il ritmo, di lasciare che la corsa si snodi facile, affidata alla iniziativa di qualche personaggio di secondo piano, al di fuori di un troppo marcato intervento dei «numeri uno». Tutti aspettano il pavé, insomma, qualcuno perché lo teme, qualcun altro perché lo ritiene un terreno favorevole per giocarvi la sua carta.

Gimondi e Balmamion, come si è detto, sono rimasti a galla, ben soddisfatti di questo tono di relativa combattività, che ha consentito loro di difendere le loro posizioni senza un grosso sforzo. Sia il «capitano» della nazionale bianco-rosso verde, sia il *leader* della formazione «Primavera» hanno tutto l'interesse a misurare gli sforzi in questa prima parte del Tour, a limitarsi ad un'attenta difesa, volta a salvaguardare le loro possibilità per il momento in cui, da qui ad otto giorni, si entrerà nel vivo della lotta, con le tappe alpine. Per Balmamion e soprattutto per Gimondi, quando — come ieri — non succede niente, la giornata quindi può essere considerata senz'altro positiva.

Sarà altrettanto anche oggi. La seconda tappa, da Saint-Malo a Caen, che scatta alle 13,45, rassomiglia moltissimo a quella di ieri: il percorso è di 180 chilometri, salvo qualche insignificante saliscendi non vi sono difficoltà altimetriche da superare, l'arrivo verrà aggiudicato sul circuito automobilistico de La Prairie, dove l'anno scorso si ebbe la prima vittoria italiana, grazie a Franco Bitossi. E' un precedente di buon augurio, valido soprattutto per i vari Basso, Neri, Stefanoni, eccetera, i quali possono che non basti aiutare Balmamion per guadagnarsi la pagnotta al Tour de France. Ma per lo stesso Balmamion e per Gimondi quello che avverrà nella volata sul traguardo di Caen importa poco: ai così interessa soprattutto che anche oggi non succeda niente, all'insegna del «nessuna nuova, buona nuova».

Gianni Pignata

L'arrivo di tappa alle ore 18,45 in tv

La tv trasmetterà questo pomeriggio sul programma nazionale le fasi conclusive e l'arrivo della seconda tappa del Tour, la Saint-Malo - Caen, di 180 km. L'inizio del collegamento è previsto per le ore 18,45 circa.

Alla radio, sul secondo programma, alle ore 19,50, andranno in onda commenti ed interviste.

Gimondi giudica i suoi avversari

«C'è un olandese che mi fa paura»

E' Janssen, il quale può contare su una forte squadra Balmamion teme il finale della tappa di lunedì a Roubaix

Felice Gimondi: ieri tutto è andato secondo i piani (Tel.)

DAL NOSTRO INVIATO

Saint-Malò, sabato sera.

Felice Gimondi non ha rimpianti. Il bilancio della prima giornata del Tour è quale egli se lo aspettava: «*Pensavo di essere il bersaglio obbligato di tutti gli attacchi e di dovermi quindi difendere, ma contavo anche di saggiare a mia volta le forze degli avversari. Sono scattati gli altri, Almar soprattutto, e noi siamo andati a prenderli, ho tentato io una sortita in una pattuglia che comprendeva anche Balmamion, Chiappano e Taselio, ma la reazione del gruppo è stata immediata. Praticamente la prima tappa del Tour si è conclusa senza dire niente di nuovo, ed è appunto quello che pensavo si verificasse*».

— Un primo giudizio sugli avversari?

«*E' troppo presto, non basta una tappa sola per farsi un'opinione precisa. Posso dire però che mi hanno molto impressionato la compattezza e la decisione della squadra di Janssen. Sarà molto difficile sorprendere l'olandese, che non ha mai avuto compagni forti come quest'anno*».

— A cinquanta chilometri dall'arrivo, c'è stato un serio tentativo di Almar. Come sei riuscito a neutralizzarlo?

«*E' stato Dalla Bona a portarmi nella scia dei francesi, con la collaborazione occasionale di Stefanoni, che lavorava per Balmamion. Lo abbiamo ripreso quasi subito*».

— E quando ti sei trovato all'offensiva, con Balmamion, Taselio e Chiappano, come sono andate le cose?

«*Eravamo in molti, ma praticamente soltanto noi italiani eravamo disposti a tirare. Degli altri nessuno se l'è sentita di darci una mano. Era naturale che fosse così, d'altra parte quando capita l'occasione è meglio provare*».

— Pensi che oggi, da Saint-Malo a Caen possano succedere delle novità?

«*Mi auguro di no, perché per me, se continua così, va bene. La tappa assomiglia molto, come tracciato, a quella di ieri, e penso che possa svolgersi secondo lo stesso cliché. Una sarabanda di attacchi e contrattacchi neutralizzati, con una volata generale sul traguardo oppure con l'arrivo di una pattuglia di scarsa importanza*».

Bilancio soddisfacente anche per i ragazzi di Gastone Nencini, quelli della squadra «Primavera», con una sola nota di rimpianto, riguardante Marino Basso. Il velocista veneto della *Mainetti* ha forato ad un chilometro dal traguardo ed ha così mancato l'occasione di collaudare la sua possibilità nello sprint contro gli specialisti belgi ed olandesi. A parte questo contrattempo non vi sono motivi per cui Nencini non debba essere soddisfatto dell'esordio dei suoi «azzurrini»: «*Va tutto come deve andare* — ha detto il vincitore del Tour 1960 — *Balmamion sta bene ed ha dimostrato di essere pronto ad inserirsi nei tentativi di fuga. Quello in cui si è trovato anche Gimondi non poteva logicamente riuscire, ma l'importante era che Franco ci fosse. Anche gli altri si sono mostrati pronti e vivaci come lo volevo che fossero. I risultati verranno, ne sono sicuro...*».

«*Per quanto mi riguarda* — conclude Balmamion — *io ho una preoccupazione sola: il pavé di lunedì prossimo, nel finale verso Roubaix. Se riuscirò a superarlo senza guai, mi sarò tolto un bel peso dal cuore, anche perché il pavé mi ricorda l'anno in cui il mio primo Tour si concluse per una drammatica caduta alla terza giornata. Superato questo handicap psicologico, penso che sarò pronto a darmi battere su qualsiasi terreno*».

g. pig.

Classifica generale

1) Errandonea (Sp.) in 4 ore 42'34";
2) Karstens (Ol.) a 3";
3) Poulidor (Fr.) a 6";
4) Janssen (Ol.) a 10";
5) Godefroot (B.) a 11";
6) Otano (Sp.) a 13";
7) Lopez Rodriguez e 8) Gimondi a 14";
9) Milliot e 10) Balmamion a 17".

Da oggi torna in attività

Fabbri ha finito la «quarantena»

L'ex c. t. Edmondo Fabbri ieri ha finito la squalifica

Da stamane, primo luglio, Edmondo Fabbri è ufficialmente il nuovo allenatore del Torino. L'ex c. t. azzurro infatti ha concluso ieri il periodo di squalifica inflittagli dagli organi giudicanti della Federcalcio per le note vicende che hanno seguito il ritiro in Italia dei calciatori nazionali dopo la triste avventura in Inghilterra. Di questo però ormai è inutile parlare, merita sottolineare la disciplinata accettazione da parte di Fabbri di una punizione che gli è costata un intero anno di paga. E con quello che prendono i nostri allenatori, un anno di stipendio vuol dire almeno venticinque milioni.

Fabbri ora è riqualificato, e lunedì sarà a Torino per affiancare Pianelli nel lavoro febbrile degli ultimi giorni della campagna acquisti, un «mercato» essenzialmente bloccato per tante ragioni, non esclusa la rara merce acquistabile ed i cari prezzi.

Notizie da Milano informano che i soliti Viani, Allodi e Passalacqua sono al lavoro per completare l'opera di ricostruzione del Bologna, dell'Inter e del Milan. Dominano il mercato. La più bella «invenzione» del giorno riguarda appunto Viani, che vorrebbe dalla Juventus Salvadore in cambio di Vastola. C'è da stupire che esistano individui disposti a credere a certe notizie... Si parla di Stacchini al Milan, si accenna al rifiuto della Spal a Mattrel che pretende un premio d'ingaggio eccessivo, si discute del blocco interista per Bonfanti, che piace al Bologna, ma che non potrà essere ceduto senza il benestare di Allodi. Ma Bonfanti non era del Lecco? Misteri di questa strana ed assurda campagna acquisti!

Atletica a Milano

MILANO, sabato sera.

Si disputa questa sera (inizio alle ore 20) a Milano, il Trofeo dell'Industria di atletica maschile, il quale è stato integrato da alcune gare ad inviti, a carattere anche internazionale.

Per l'aggiudicazione del Trofeo, si batteranno il C. S. Fiat e la Snia Lilion di Varedo, che nel lotto delle squadre partecipanti sono senza dubbio quelle più forti. Il campo dei più forti atleti nazionali dovrebbe essere al completo: da Ottoz a Frinolli, da Preatoni, Giani, Giannattasio, Roscio, Berruti ed Ottolina, ad Arese e Finelli, da Fuosi ed Iraldo, a Simeon, atteso nuovamente ad una misura di prestigio.

Fra gli atleti stranieri, è già giunto il belga Gaston Roelants che disputerà i diecimila metri. Forse sarà soltanto lui l'unica grossa attrazione straniera della riunione, in quanto la presenza del primatista mondiale Ron Clarke non è stata ancora confermata, e appare ormai estremamente improbabile.

Prosegue a Vinovo il Torneo di polo

Seconda giornata del Torneo internazionale di polo, oggi, sul campo del galoppo dell'ippodromo di Vinovo. Le partite in programma sono due: alle 18 si affronteranno Brattas il Milano e Punta Ala; mentre alle 19 sarà il turno di Stupinigi e Di Vulci di Roma.

La classifica, dopo il primo turno di incontri, vede appaiati in testa i torinesi della Stupinigi (già vincitori lo scorso anno) ed i milanesi del Brattas, con una vittoria, seguiti da Punta Ala e Di Vulci.

Il G. S. Castor festeggia la promozione in serie D

Lunedì sera, in un grande albergo torinese, il G. S. Castor festeggerà i propri calciatori che hanno vinto il campionato dilettanti piemontese di prima categoria acquisendo il diritto di partecipare, il prossimo anno, al torneo di serie D. Una medaglia d'oro sarà consegnata ai giocatori ed ai tecnici Fusero e Pinacci.

Le api l'hanno risparmiata

Uno strano incidente si è verificato ieri al torneo tennistico di Wimbledon. Uno sciame di api ha letteralmente aggredito il tedesco Burgert e l'inglese Wilson, i quali per alcuni minuti si son dovuti difendere a colpi di racchetta. Le api, allora, sono fuggite, lasciando campo libero a Lea Pericoli (nella foto) che non ha dovuto subire alcun assalto, e senza la preoccupazione dei colleghi che l'avevano preceduta ha superato la sudafricana Maryna Godwin qualificandosi per gli ottavi di finale (Tel.)

Torneo di pallone elastico

La seconda giornata del torneo di pallone elastico prevede domani gli incontri Corino - Feliciano ad Alba, Gili I - Gallo ad Acqui, Balestra - Bertola a Diano Castello e Ascheri - Defilippi a Cuneo. L'attenzione degli sportivi è concentrata sulla gara in programma allo sferisterio di Diano Castello tra Feliciano Balestra (quasi cinquant'anni) e il ventitreenne Bertola.

Il giovane campione d'Italia domenica scorsa di fronte al proprio pubblico è stato sconfitto nettamente dal cuneese Ascheri confermando di non essere ancora a punto nella preparazione. Bertola tuttavia non ha risentito affatto dell'infortunio alla spalla destra e questo lascia sperare che ben presto egli sarà in grado di difendere con successo il titolo italiano conquistato contro Feliciano.

ANNUNCI ECONOMICI

OFFERTE LAVORO L. 200 per parola

(Continua da pag. 6)

INFERMIERA abile per studio dentistico cercasi. Scrivere: «Pubblicità Stampa 3870 — Torino».

LATTONIERE lamaiuolo cercasi. Telefono 387-304. 1001

LAVAPIATTI aiuto cucina cerca subito albergo montagna a tutto agosto. Telefonare 0123-5512.

MAESTRE di maglieria taglio rivaglio controllo per nuova linea lavorazione maglieria esterna assume subito Maglificio Ariema. Tel. 546-926.

MAGLIERISTE abili e apprendiste cercasi. Bonino, Garibaldi 57, telefono 510-025. 1001

MAGLIFICIO cerca apprendiste maglierista età 16-17 anni, Tel. 215-341

MANOVALE specializzato lavori officina meccanica, zona Industria Piazza Strada. Telefonare 793-943.

MANOVALI addetti forni ricottura disposti turni notturni, cercasi. Presentarsi Trafilerie, Via Egeo 18.

MECCANICO generico cerca piccola officina elettromeccanica Piossasco. Telefonare 904-240.

OFFICINA cerca apprendisti volenterosi. Presentarsi via Macedonia 64, Regina Margherita. 2001

OFFICINA cerca tornitori trestori alesatori rettificatori saldatori attrezzisti capaci. Telefonare 290-824.

OFFICINA cerca operaio pulitore metalli e apprendisti addetti macchine pega ottima. Quittengo 32. Telefonare 280-883. A65029

PASTICCIERE cercasi stagione estiva montagna. Scrivere: «Pubblicità Stampa 854 — Torino».

PELLICCERIA assume bravo aiutante. Telefonare 510-369.

PERSONA sola occupata cerca tuttofare Nasa referenziata anche ragazza madre con bambino desiderosa buona sicura sistemazione. Telefonare 596-923, 592-443.

PORTIERE montagna separata cambio piccoli lavori domestici. Telefonare 771-448. A64618

RETTIFICATORI TORNITORE trestatori cerca azienda meccanica precisione Moncalieri. Tel. 643-572.

SCATOLIFICIO assume personale pratico tavoli, macchinale, tagliante, apprendista, pega massima. Barlaone, Grosseto 54. A65649

SIGNORE signorine residenti Torino provincia desiderose specializzarsi maglieria domicilio su macchine ultimi modelli ottimo lavoro dopo addestramento gratuito. Cavacci, S. Quintino 4 (corso). C129

SOCIETA' internazionale per potenziare propria organizzazione cerca giovani anni 18-27 sesi attivi volenterosi. Ottima retribuzione, rimborso spese, facilità carriera. Presentarsi venerdì 30 giugno Albergo Campo di Marte, via XX Settembre 7, ore 9-12, 15-19. A66158

STABILIMENTO in Borgaro Torinese assume per manutenzione macchinario abile operaio meccanico. Soc. Audasso A. & C., via Stroppiana 13, Borgaro Torinese.

STABILIMENTO vetrario cerca operai e apprendisti molatori, inglatori, posatori vetri e porte temperate. Telefonare Picco-Martini 951-732.

TORNITORE veramente provetto cercasi. Telefonare 661-552.

URGE praticissima tuttofare ora mattino quattro giorni settimanali zona Crocetta. Telefonare 891-469.

PIAZZISTI, RAPPR. L. 200 per parola

ABILISSIMI venditori assume importantissima industria prodotti largo consumo, offre alto fisso, provvigioni. Telefonare 730-685. A65259

ATTREZZATA, personale viaggiante, ufici, magazzino, organizzazione vendita introduttissima industrie piemontesi tutti livelli, cerca rappresentanze campo tecnico industriale. Scrivere «Pubblicità Stampa 3677 — Torino». A66394

INDUSTRIA Tubi Acciaio Saldati ricerca rappresentante zona Piemonte. Concorso spese più provvigioni. Inviare curriculum «Pubblicità Stampa 3849 — Torino». A65737

MACCHINARI, attrezzature, costruzioni, interessanti impianti processo industriale. Introduttissimi industrie, società progettazione Lombardia, rappresenteremo. Scrivere: «Pubblicità Stampa 8 — Milano».

ORGANIZZAZIONE vendita tessuti direttamente consumatore, assume rappresentanti. Pubblimen 120/7, Gloia. 24288

PIAZZISTI provincia Asti Alessandria Vercelli Novara cercansi rama edilizia elevata provvigione. Scrivere: «Pubblicità Stampa 8195 — Torino».

PRIMARIA ditta importatrice in esclusiva per l'Italia articoli tedeschi offre ad introduttore campo materiale elettrico rappresentanza per il Piemonte. Scrivere con referenze a: Pubblimen casella n. 532 A, Verona.

RINOMATA INDUSTRIA TESSILE TORINESE CERCA ABILISSIMO VENDITORE MASSIMO ANNI 35, INTRODOTTO CLIENTELA DETTAGLIO PIEMONTE. STIPENDIO, PROVVIGIONE, RIMBORSO SPESE, POSSIBILITA' CARRIERA. INVIARE DOMANDA ESCLUSIVAMENTE MANOSCRITTA A: «PUBBLICITA' STAMPA 8284 — TORINO».

UTENSILI lavorazione acciai ai elettrici concessionaria casa Usa altissimo livello largamente affermata ricerca collaboratore zona rappresentanti Piemonte Lombardia Veneto Emilia Marche. Esigonsi referenze assicurasi riservatezza. Scrivere: «Pubblicità Stampa 1024 — Torino».

ACCERTAMENTI indagini fedeltà ricerche. S. Francesco da Paola 40, Rosmondalai, telefono 531-181.

CITTADINI dell'Ordine del 1870, Andrea Doria 9, telefoni 541-100, 531-549, 534-874, indagini matrimoniali, private, commerciali, controlli. 0589

DENVER-SA: investigazioni industriali, tecno-scientifiche, prematrimoniali, infedeltà, prove documentate. Pazzitova 221, tel. 337-705, 385-056.

INFORMITALIA, informazioni commerciali, private indagini, controlli infedeltà, Corso Vittorio Emanuele 107, Telefonare 511-024. 21580

ISTITUTO quarantennale informazioni private, prematrimoniali, accertamenti infedeltà coniugale. Pettenati, telefono 876-109, Accademia Albertina 1.

ESTETISTA modernissima massaggi circolatori relax sportivi abbronzanti manicure. Tel. 327-703.

MASSAGGI viso corpo apparecchi modernissimi, Corso Giulio Cesare 24. Telefonare 270-384.

MODERNISSIMA massaggiatrice centrale corso Giulio Cesare 111, 7° piano. A5239

RIEDUCAZIONE arti con cyclette, vogatori Relaxette. Noleggio, vendita. Covelo, tel. 881-135. 0511

AUTOMOBILI L. 200 per parola

A.A.A. il Supermercato di via Virgilio 44 dispone vastissimo assortimento auto da 70.000 in su.

A.A.A.A.A.A.A. LINCAR Automobili Torino, corso Principe Oddone 58, telefono 488-213 vicino Stazione Dora. Una grande ditta. Imponente esposizione camere ingentissimo parco macchine da dipendenti e privati, vende permuta vantaggiosissimamente, rateazioni, garanzia 6 mesi. Accordatevi la Vostra preferenza. (Anche festivi). D818

A.A.A. CON 70.000, 100.000, 150 mila senza anticipo acquisterete 500, 600, 1500, Giulietta ed alfa marche ottimo stato, Corso Fehrvici 50.

A.A.A. 500, 600, 850, Fiamminia, 850 lusso vestite Bertone. Via S. Donato 80, Telefono 767-697.

A. AUTOMEGGI vettura da 1300 giornaliere corso Dante 46. Telefonare 894-714.

A.A. CORSO Agnelli 22, telefono 322-493: Flavia coupé, berlina 1500-1800, Porsche, Mercedes, MG, Giulia super, Dauphine, IM3, 2600 spider, Appia II serie, 850, 500, 600, Giardiniera, 88, 1100, Consul 315, camioncini e furgoni 1190 T2-T3. Aperto festivi. C81

A.A.A. CORSO Polenza 105 (palazzo via Borgaro) visitatevi, troverete, serietà, garanzia prezzi eccezionali, accomodamenti anticipi cambi assortimento Fiat, Lancia, Alfa, stanza da 150.000 in più (aperto festivi). C173

A.A. AUTOCOLONGO, occasioni 500, 600, 850, 1100 special, 1300, 1500 C, Flavia, Fulvia 2 C, normali, Appia II - III, Simca 1000, R4W, R 8, Prinz, Opel, spider 1500, 850, familiari 1300 - 1500; lunghe rateazioni. Corso Belgio 179. Aperto festivi. C333

A.A. PRIVATI all'autorimessa via Borgaro 109 vendiamo, cambiamo, rateizzando 10.000 mensili, assortimento Fiat-Lancia-Alfa. Massima garanzia. C70

A.A. VIA Vigone 44 troverete senza anticipo 500, 600, 1100 camioncini ed altri tipi di autovetture tutte garantite. C114

A. ARCIOCCASIGNISSIME: Fiat 1300, 1500, 1100, 600, 500, Flavia, spider Innocenti, Furgoni camioncino 1100, 600T, Lancia rimbaltabile, Viscontea. Lunghe rateazioni. Via Mazzè 36/10, tel. 386-847.

A. AUTOSOVVENZIONI in 5 minuti, discrezione assoluta. FINCOTEX, corso Francia 15. Telefonare 760-203 - 779-826.

A BERLINA 124, spider 124 nuova, 1500P, 1100D, 1100N, 850, 750, 600, 500, Bianchina panoramica, Appia III, Giulia sprint, Maserati, DAF, comode rateazioni, Madama Cristina 93. D855

A. CON garanzia troverete in via Vigone 44 ogni tipo di autoventura ottimo stato. Pagamento rateale.

A. CORTINA 1500 familiare ottimo stato vendesi. Via Vigone 44.

A. PRESTITI immediati su automezzi anche ipotecati comunque tangenti. Modicità, riservatezza. FINANZIARIA Fia - via Cernaia 18, telefono 542-834, 530-449. D147

A. SPIDER e coupé veri tipi vendonsi anche rateizzando. Via Vigone 44. O114

A. 1100 TN nata ottimo stato vendesi facilitando. Via Vigone 44.

A privato vendesi 595 Abarth, Appia II ser. Tel. 779-975.

ABBIAMO Duetto spider recentissima, Giulia super, coupé Fulvia, coupé Flavia, coupé 300 Mercedes, Jaguar S, altre occasioni. Lagrange 13, telefono 538-852. O1006

ABBIAMO Fiat 500, 600, 1100 D, Special, 124 spider, 1300, 1300 familiare, 1500, 2300 berline, Flavia, Duetto 6 mesi, Dauphine, Nsu Prinz coupé, Bmw 700, A 40, 1200 Volkswagen, Triumph Spitfire TR4 Facilitazioni pagamento. Cavalieri Commissionaria Fiat-Seva, corso Turati 37. Aperto mattinata festivo.

ABBIAMO 850 Sfata spring, Giulia Junior, super, GT, IM 3, A 40 combinata, Giulietta sprint, 850, 600, accortamente 500. Volta 8, telefono 346-681. O523

ACQUISTIAMO vendiamo 500, 600, Bianchine, Appia, 1300, Giulietta spider, Simca, Gallieni 11.

ACQUISTIAMO autovetture vendiamo rateizzando corso Siracusa 156 ang. corso Orbassano. 21401

ACQUISTO autovettura contanti pagando massimo. Vendo, permuto, rateizzo. Graglia, via Nizza 133.

ACQUISTO contanti vetture dipendenti. Valutazione massima via Nizza 50.

ALFA Romeo Collino Commissionaria sollecita consegna G.T. Junior, 1300 T.I., Duetto, inoltre dispone vasto assortimento usato di Giulia T.I. cloche, Super, G.T., Giulia 1300, Fiat 500, 1500 C, 1500 L, Fulvia berlina normale e 2 C, BMW 1500, Volkswagen furgone '65. Febro 10 bis

ALFA Romeo Filiale di Torino, via Botticelli 87, telef. 264-545, autovetture proprietà sociale e dipendenti vende ottime occasioni. Rateazioni CO.FI A62042

APPIA II serie, privato vende. Telefono 725-057. 2001

AUTO facilissimo compiutamente a rate senza anticipo autovetture usate consegna immediata. Cisal, via Andrea Doria 13, corso Raffaello 3.

AUTO tutti i tipi, basso prezzo, pagamento rateale, Via Vigone 44.

ALLA Sale, Corso Giulio Cesare 202, tel. 265-756, disponibile vasto assortimento usate: Fiat 500 '63, 600 '60-'61-'63, 850 '64-'65, 1100 D fam. '63, 1300 '65, 1500 L '63, 1500 '62-'63-'64; Lancia Appia '60-'61, Flavia '61-'63, Fiaminia Zagato '53 e diversi altri tipi con minimo anticipo e lunghe rateazioni. Aperto mattinata festive, sere giorni feriali fino ore 23. O244

AUTONOLEGGI Autoleasco tariffe da lire 450 ogni 24 ore più lire 20 al km, non richiesta anzianità patente e limiti età, tariffe chilometriche illimitate per 3-5-7-10 giorni. Telefonare 687-914. O278

(Continua a pag. 16)

centri vendite immobiliari
gabetti
suff. contanti 30%
visite in loco

VENDITA PER FRAZIONAMENTO
PALAZZO CENTRALISSIMO
VIA DELLA ROCCA 22
ANGOLO VIA DEI MILLE 29
fra corso Vittorio Emanuele e via Cavour
PREZZI ECCEZIONALMENTE BASSI
da 20.000 a 57.000 al MQ.
APPARTAMENTI

3 CAMERE UTILI-ENTRATA-SERVIZI	1.000.000	mutuo 2.400.000
4 CAMERE UTILI-ENTRATA-SERVIZI	1.600.000	mutuo 3.900.000
5 CAMERE UTILI-ENTRATA-SERVIZI	2.000.000	mutuo 4.000.000
6 CAMERE UTILI-ENTRATA-SERVIZI	2.500.000	mutuo 5.300.000
7 CAMERE UTILI-ENTRATA-SERVIZI	4.000.000	mutuo 9.500.000
8 CAMERE UTILI-ENTRATA-SERVIZI	4.800.000	mutuo 10.500.000
9 CAMERE UTILI-ENTRATA-SERVIZI	5.900.000	mutuo 10.800.000

INOLTRE PIANI TERRENI ADATTI VARI USI

IMPORTANTE industria cerca rappresentanti bene introdotti per Piemonte e Lombardia nel settori elettrodomestici, sanitari, mobilifici e casalinghi per lancio nuovi interessanti articoli già largamente venduti all'estero. Scrivere referenziando a «Pubblicità Stampa 31 — [illegible]».

(INDUSTRIA LEADER SUO SETTORE CERCA VIAGGIATORE PER TORINO CITTA' E PROVINCIA, ETA' 20-25. AUTO PROPRIA. BELLA PRESENZA, FACILITA' PAROLA. OFFRE FISSO MENSILE 100 MILA RIMBORSO SPESE, PREMI, CERTEZZA CARRIERA. SCRIVERE: «PUBBLICITA' STAMPA 3430 — TORINO».

RINOMATA fabbrica mangimi per mobili e portalibri cerca rappresentante per Piemonte introduttore terrazzerie, casalinghi, mobilifici, per abbinamento. Scrivere: «Pubblicità Stampa 1018 — Torino».

TRAFILERIA Nord Italia, produttrice profilati inissi alluminio cerca rappresentanti regionali buone condizioni. Inviare referenze. Assoluta riservatezza. Pubblimen casella 152 C, Milano. 24375

VISITANDO industrie Torino ed provincia abbisognasi bullonerie utensileria, articoli tecnico. Scrivere: «Pubblicità Stampa 3945 — Torino».

ZIGNAGO Vini cerca rappresentante giovane per zona Torino. Scrivere a Sisi, corso Lombardia 194, Torino.

INFORMAZIONI L. 200 per parola

A.A. DETECTIVE «Trater» svolge personalmente riservatissimi controlli infedeltà, indagini prematrimoniali, industriali, private, prove documentate, Ente assicurato. Nizza 102, telefonare 633-148, 830-718.

A. AIRIT accertamenti infedeltà indagini prematrimoniali private industriali contratti ovunque. Re Umberto 84, telefoni 599-034, 589-510.

IGIENE E TERAPIA L. 200 per parola

A.A. ABILISSIME massaggiatrice circolatori relax, sauna, rhe. Telefonare 512-344 0148

A. ESTETISTA massaggiatrice circolatori relax sauna dimagranti specifici. Tel. 532-643. A65355

ESTETICA VISO MASSAGGIO SAUNE PARAFFINE DIMAGRANTI ISTITUTO FISIOTERAPICO, TELEFONARE 633-815. A64040

ESTETISTA e massaggiatrice diplomate trattamenti occorenti viso corpo abbronzature sauna svedese relax. Telefonare 878-125. A65520

A.A.A.A.A.A.A. AUTOMERCATO Sirfacuse 156, telefono 351-495, vastissimo assortimento Fiat, Alfa, Lancia, Simca, Opel, BMW, Volkswagen, innocenti spider, viaticati, massime 0137

A.A.A. ARCIOCCASIONISSIME corso Svizzera 63, tel. 745-213: MGA spider, 1300, 850, 600, Prinz 4, sport, 500 F, 1100 speciali, Dauphine, 500 Giardiniera, 600 promiscuo 8 posti (aperto festivi).

A.A. AUTORIMESSA vende-cambia-rateizza 500, 600, 1100, 1300, 1500 combinata, A40, Dauphine, familiari. Via Saorgio 37 angolo Chiesa Salute (aperto festivi). O311

A.A.A.A. ACQUISTIAMO sempre pagando il massimo in contanti. Radissole subito. Provate una automobile da Autodatelani, le abbiamo tutte, di tutti i tipi, tutte con garanzia di sei mesi. La pensiamo come Voi per questo siamo in grado di soddisfare tutte le Vostre esigenze. Autodatelani, Corso Grosseto 55, telefono 293-992. Attenzione (vicino corso Vercelli). O354

A.A.A. CORSO Francia 343 piccolissimi anticipi cambi assortimento occasioni 1500, 1300, 1700, 850, 750, 500 da 150.000 a 850.000, molte Fulvie 2C, Simca 1000, Appia III, IM3, NSU, assortimento familiari (aperto festivi). O173

A.A. AUTOCOLONGO, occasioni 500, 600, 850, 1100 special, 1300, 1500 C, Flavia, Fulvia 2 C, normali, Appia II - III, Simca 1000, R4W, R 8, Prinz, Opel, spider 1500, 850, familiari 1300 - 1500; lunghe rateazioni. Corso Belgio 179. Aperto festivi. O333

A.A. PRIVATI all'autorimessa via Borgaro 109 vendiamo, cambiamo, rateizzando 10.000 mensili, assortimento Fiat-Lancia-Alfa. Massima garanzia. O70

A.A. VIA Vigone 44 troverete senza anticipo 500, 600, 1100 camioncini ed altri tipi di autoventure tutte garantite. O114

A. ARCIOCCASIGNISSIME: Fiat 1300, 1500, 1100, 600, 500, Flavia, spider Innocenti, Furgoni camioncino 1100, 600T, Lancia rimbaltabile, Viscontea. Lunghe rateazioni. Via Mazzè 36/10, tel. 386-847.

A. AUTOSOVVENZIONI in 5 minuti, discrezione assoluta. FINCOTEX, corso Francia 15. Telefonare 760-203 - 779-826.

A BERLINA 124, spider 124 nuova, 1500P, 1100D, 1100N, 850, 750, 600, 500, Bianchina panoramica, Appia III, Giulia sprint, Maserati, DAF, comode rateazioni, Madama Cristina 93. D855

A. CON garanzia troverete in via Vigone 44 ogni tipo di autoventure ottimo stato. Pagamento rateale.

A. CORTINA 1500 familiare ottimo stato vendesi. Via Vigone 44.

A. PRESTITI immediati su automezzi anche ipotecati comunque tangenti. Modicità, riservatezza. FINANZIARIA Fia - via Cernaia 18, telefono 542-834, 530-449. D147

A. SPIDER e coupé veri tipi vendonsi anche rateizzando. Via Vigone 44. O114

A. 1100 TN nata ottimo stato vendesi facilitando. Via Vigone 44.

A privato vendesi 595 Abarth, Appia II ser. Tel. 779-975.

ABBIAMO Duetto spider recentissima, Giulia super, coupé Fulvia, coupé Flavia, coupé 300 Mercedes, Jaguar S, altre occasioni. Lagrange 13, telefono 538-852. O1006

ABBIAMO Fiat 500, 600, 1100 D, Special, 124 spider, 1300, 1300 familiare, 1500, 2300 berline, Flavia, Duetto 6 mesi, Dauphine, Nsu Prinz coupé, Bmw 700, A 40, 1200 Volkswagen, Triumph Spitfire TR4 Facilitazioni pagamento. Cavalieri Commissionaria Fiat-Seva, corso Turati 37. Aperto mattinata festivo.

ABBIAMO 850 Sfata spring, Giulia Junior, super, GT, IM 3, A 40 combinata, Giulietta sprint, 850, 600, accortamente 500. Volta 8, telefono 346-681. O523

ACQUISTIAMO vendiamo 500, 600, Bianchine, Appia, 1300, Giulietta spider, Simca, Gallieni 11.

ACQUISTIAMO autovetture vendiamo rateizzando corso Siracusa 156 ang. corso Orbassano. 21401

ACQUISTO autovettura contanti pagando massimo. Vendo, permuto, rateizzo. Graglia, via Nizza 133.

ACQUISTO contanti vetture dipendenti. Valutazione massima via Nizza 50.

ALFA Romeo Collino Commissionaria sollecita consegna G.T. Junior, 1300 T.I., Duetto, inoltre dispone vasto assortimento usato di Giulia T.I. cloche, Super, G.T., Giulia 1300, Fiat 500, 1500 C, 1500 L, Fulvia berlina normale e 2 C, BMW 1500, Volkswagen furgone '65. Febro 10 bis

ALFA Romeo Filiale di Torino, via Botticelli 87, telef. 264-545, autovetture proprietà sociale e dipendenti vende ottime occasioni. Rateazioni CO.FI A62042

APPIA II serie, privato vende. Telefono 725-057. 2001

AUTO facilissimo compiutamente a rate senza anticipo autovetture usate consegna immediata. Cisal, via Andrea Doria 13, corso Raffaello 3.

AUTO tutti i tipi, basso prezzo, pagamento rateale, Via Vigone 44.

"Ragazze tra le nuvole" cercansi

Volete trascorrere le più belle vacanze della vostra vita, girando il mondo per i mesi estivi senza spendere una lira, anzi guadagnandoci? Ci sono molte Compagnie aeree che potrebbero assumervi come hostess con un contratto a termine. Quali requisiti sono richiesti per l'assunzione? quali corsi dovete seguire, e dove? quali i doveri e quali i vantaggi? Le risposte su Selezione di luglio, in edicola oggi.

Selezione dal Reader's Digest

IMBOTTIGLIATA?
La protesi dentali masticano di tutto con super-polvere
ORASIV
DA L'ABITUDINE ALLA DENTIERA

I MERAVIGLIOSI
COSTUMI BAGNO
PER DONNA E UOMO
bleyle
vetrix
sono in vendita alla
sanfer
Via P. Micca, 4 Via Roma 135
Via Bl Rossi 14

condizionatori d'aria

I condizionatori d'aria RIELLO sono **facilmente trasportabili** da una stanza all'altra. Si installano in pochi minuti, su qualsiasi finestra: basta un solo foro nel vetro. Servono tutto l'anno perché fanno fresco d'estate e caldo d'inverno (sistema «**Rotoclima**»)

RIELLO

ORGANIZZAZIONE DI VENDITA RIELLO PER IL PIEMONTE ACQUI TERME - Corso Italia 88 - Tel. [illegible] ALBA - Via P. Belli 28 - Tel. 3282 ALESSANDRIA - Via Dante 29 - Tel. 3228 AOSTA - Via Torino 48 - Tel. 3428 ARONA - Via [illegible] liano 89/92 - Tel. 2398 ASTI - Corso Matteotti 88 - Tel. 51551 BIELLA - Corso Lamarmora 14 - Tel. 27432 BORGOSESIA - Via Vittorio Veneto 62 - Tel. 22303 CASALE MONFERRATO - Via Saclo 19 - Tel. 41743 CHIERI - Via G. Battisti 26 - Tel. 942481 CHIVASSO - Stradale Torino 48 - Tel. 911059 CIRIE' - Via Vitt. Veneto 3/F - Tel. 924349 CUNEO - Corso Nizza 55 - Tel. 5385 CUORGNE' - Via Torino 40 - Tel. 8224 DOMODOSSOLA - Via De Gasperi 44 - Tel. 2491 IVREA - Via Dell'Asilo 10 - Tel. 48010 MONDOVI' - Corso Statuto 6 - Tel. 3558 NOVARA - Via Dante Alighieri 2 - Tel. 29288 NOVI LIGURE - Via Marconi 81 - Tel. 2687 / Via Don Bosco 19 - Tel. 7197 OMEGNA - Via F.lli Rosselli 14 - Tel. 62304 PINEROLO - Via Clemente Lequio 48 - Tel. 4494 TORINO - Filiale - Via Nizza 29 - Tel. 675425 - 684556 RIVOLI - Corso Susa 66/bis - Tel. 950472 TORTONA - Via Rovereto 19 - Tel. 30278 VERCELLI - Corso De Gregori 36 - Tel. 61788

ULTIME NOTIZIE

Il premier sovietico all'Eliseo

I «grandi» sono due spiega Kossighin oggi a De Gaulle

La pretesa di arbitraggio del generale stigmatizzata dai giornali francesi - Irritata reazione di Pompidou

Dal nostro corrispondente

Parigi, sabato sera.

Stamane, alle undici, il generale De Gaulle ha ricevuto al suo palazzo dell'Eliseo, il capo del governo sovietico, Alexis Kossighin, che fa una breve sosta a Parigi prima di tornare a Mosca, dopo aver riferito alle Nazioni Unite la posizione del suo Paese nel conflitto del Medio Oriente e, soprattutto, dopo essersi incontrato a lungo col presidente Johnson, a due riprese.

La visita, scrive il quotidiano *Combat*, è di pura cortesia. Avendo incontrato il generale De Gaulle passando da Parigi sulla strada fra Mosca e New York, era difficile non vederlo di nuovo durante il passaggio da Parigi sulla via del ritorno. Inoltre, secondo il giornale, incontrando di nuovo il generale De Gaulle, il capo del governo sovietico può piacere in seno al «terzo mondo» certi timori derivanti dai colloqui con Johnson.

Tali colloqui non sono piaciuti al generale De Gaulle, il quale non esitò, nel brindisi di alcune sere fa in onore del Presidente della Repubblica turca, suo ospite, a denunziare *«le ambizioni dualistiche di Washington, Mosca e Pechino»*. Ma è certo che egli non potrà cambiare nulla alla realtà dei fatti. E *Combat* scrive ancora: *«L'intesa fra Johnson e Kossighin, anche se non risolve i dissensi, esclude qualsiasi imposizione. Essa allontana la pretesa francese di partecipare ad una soluzione dei problemi internazionali importanti. Sarà evidentemente difficile, a Kossighin, spiegarlo al generale De Gaulle. Ma i fatti parlano»*.

La «pretesa» di figurare tra i «grandi» viene generalmente giudicata eccessiva da tutti i commentatori. Anche Raymond Aron scrive su *Le Figaro*: *«Soltanto un ottimismo estremo, oppure un accecamento volontario, permette di collocare la Francia e la Gran Bretagna nella stessa categoria dell'Unione Sovietica e degli Stati Uniti»*. Inoltre, secondo Raymond Aron, l'atteggiamento del generale De Gaulle non costituisce un contributo alla pace. Gli fa eco *Combat*: *«La pretesa di assumere una missione che oltrepassa le proprie possibilità porta a delusioni e talvolta alla puerilità... Né il rancore personale, né l'ambizione di farsi un posto nella storia possono andare contro la realtà. A fare certe parti si raccolgono le delusioni, si rasenta il ridicolo e si compromette l'avvenire»*.

Queste critiche, condivise da una parte notevole dell'opinione pubblica, non possono avere un'eco al palazzo dell'Eliseo, ma si ritiene difficile che influiscano sull'atteggiamento del generale De Gaulle nelle conversazioni odierne con Kossighin, mentre potrebbero influire sui colloqui che il primo ministro Georges Pompidou ed il ministro degli Affari esteri, Maurice Couve de Murville, avranno coi dirigenti sovietici a Mosca dove si recheranno lunedì prossimo in viaggio ufficiale.

Certo è che la posizione assunta da De Gaulle viene ormai sempre più contestata non solo sulla stampa, ma anche a livello parlamentare. Le iniziative del generale non sono piaciute a Pompidou, prendendo pretesto dai problemi politici e economici del Paese, parlando ieri sera alla televisione, ha cercato di ammonire quanti vorrebbero ridare al Parlamento e all'Assemblea la possibilità di prendere decisioni politiche: «Non accetterò mai di lasciare che il Parlamento e l'Assemblea mi dettino la politica. Se si vuole tornare a questo sistema di una volta, per quanto mi riguarda, lascerò il posto ad altri».

E' in questo clima che Kossighin incontra De Gaulle. Per quanto si tratti di una visita diplomatica, è evidente che non giova alla tesi gollista l'isolamento nel quale agiscono sia sul piano parlamentare che nel Paese. Pertanto sembra facile poter arguire che l'incontro non è destinato a mutare l'indirizzo della politica sovietica e che proprio là ove il generale sperava di trovare consensi trova invece soltanto una cortesia formale.

Loris Mannucci

Confusa situazione sentimentale dell'attrice tragicamente scomparsa

Jayne Mansfield in una scena del suo ultimo film, diretto dal terzo marito Matt Cimber. Il film, che è stato terminato soltanto due settimane fa, si conclude con la morte dell'attrice nello stesso tragico modo con il quale è poi avvenuta nella realtà

Jayne Mansfield per la legge era ancora la moglie di Hargitay

La sentenza di divorzio del tribunale messicano non è valida negli Stati Uniti - Il legittimo marito e la madre si occuperanno dei funerali, che vogliono semplici e austeri - L'ultimo consorte della diva ottiene da un altro tribunale l'amministrazione del patrimonio

Servizio particolare e Stampa Sera

Nuova Orleans, sabato sera.

La madre dell'attrice e Mickey Hargitay si occuperanno dei funerali di Jayne Mansfield: così ha stabilito il giudice che ha esaminato e respinto l'istanza presentata d'urgenza da un avvocato locale per conto di Matt Cimber, il regista che è stato l'ultimo marito dell'attrice. Il giudice di Nuova Orleans ha ritenuto che la sentenza di divorzio a suo tempo intervenuta a sciogliere il matrimonio tra Jayne Mansfield e Mickey Hargitay non ha alcun valore. Per conseguenza sembra Mickey Hargitay era ancora il legittimo marito di Jayne. Matt Cimber non può — a giudizio della Corte di Nuova Orleans — essere considerato come successivo marito di una donna che era legalmente sposata con un altro uomo.

Il magistrato ha ritenuto valida la tesi formulata dall'avvocato Weber, legale di Mickey Hargitay, secondo cui il divorzio messicano della coppia non può essere ritenuto valido per la legge dello Stato della Florida (o di altri Stati dell'Unione). La sentenza del tribunale messicano non fu mai deliberata da una Corte negli Stati Uniti.

Matt Cimber nel frattempo ha ottenuto da una Corte di Los Angeles l'amministrazione provvisoria del patrimonio lasciato dalla scomparsa attrice. Alla decisione la Corte è giunta considerando che la causa di divorzio tra il Cimber e Jayne Mansfield non era giunta ancora a definizione quando Jayne è morta nel tragico scontro sull'autostrada.

Mickey Hargitay ha dichiarato: «Non mi importa nulla del patrimonio di Jayne, naturalmente una volta fatti salvi gli interessi dei tre figli che sono nati dal nostro matrimonio. Ciò che desidero, invece, è di evitare che Jayne sia sepolta con una cerimonia sfarzosa. La madre di Jayne è perfettamente d'accordo con me: Jayne non amava affatto la pubblicità, anche se la gente pensava il contrario. Mettersi in mostra, far parlare di sé era per lei un "ferro del mestiere" non una passione. Pertanto Jayne sarà inumata nella maniera più semplice e privata possibile. Niente "cimitero dei divi" a Hollywood, ma la semplicità serena del cimitero di Pen Argal, in Pennsylvania, dove Jayne nacque e trascorse l'infanzia».

Matt Cimber aveva annunciato che avrebbe organizzato «un grandioso funerale stile Hollywood». *Avuta notizia della decisione del giudice di Nuova Orleans, il regista ha fatto poi sapere che non intende opporsi.* «Il mio cliente — *ha dichiarato l'avvocato Irwin Boscoe* — si adegua alle decisioni del magistrato. Agire diversamente sarebbe indelicato».

Intanto, all'ospedale di Nuova Orleans, Mickey, Zoltan e Mariska Hargitay, i tre figli di Jayne che erano con lei nel momento del tragico tamponamento, sono tutti «in buonissime condizioni». Mickey sa che la mamma è morta, mentre Zoltan e Mariska non hanno ancora appreso la tragica notizia e credono che la madre sia «partita per un tournée». Quanto all'inchiesta per stabilire le cause della sciagura, gli esperti della polizia stradale della Louisiana hanno accertato che le ruote della «Buick» presentata a Jayne dal proprietario del locale nel quale l'attrice si esibiva, erano più che buone e che in condizioni di regolare funzionamento sembra fosse anche il sistema frenante. Del resto la polizia ha stabilito che sul cemento dell'autostrada non esiste traccia alcuna di frenata. Gli esperti ritengono probabile che il ventenne Ronnie Harrison, lo studente che guidava la «Buick», si trovasse in stato di sonnolenza, quindi non sia stato in grado di fare nulla per evitare il tamponamento dell'autocarro.

u. p.

Chichester ritorna sulla «Gipsy Moth» lo aspettano a Londra per farlo cavaliere

LONDRA, sabato sera.

Sir Francis Chichester partirà domattina da Plymouth sulla sua imbarcazione, «Gipsy Moth», per recarsi a Londra. La regina Elisabetta lo attende per la cerimonia dell'investitura ufficiale a cavaliere, fissata per il 7 luglio. Sir Francis sarà accompagnato nel suo viaggio dalla moglie Sheila, dal figlio Giles e da un amico, il comandante Bruce, tutti provetti marinai. Essi manovreranno il ketch di 17 metri in vece sua.

Chichester infatti è stato dimesso solo oggi dall'ospedale dove era stato ricoverato in seguito ad emorragia da ulcera duodenale. Le sue condizioni sono buone, ma non ottime. A Londra, per l'investitura, sarà tributata al coraggioso navigatore solitario un'accoglienza trionfale. Come noto, Chichester, a bordo della sua «Gipsy Moth», andò da solo dall'Inghilterra alla Australia in 107 giorni e vi ritornò in 119.

La piccola aveva avuto dalla mamma il permesso di recarsi in piscina

Violentata e pugnalata a morte una bimba di sei anni in Germania

L'ultima volta è stata vista felice uscire di casa con il suo costumino e l'asciugamano sotto il braccio - Il bruto deve averla sorpresa lungo il tragitto e portata nel parco prossimo al villaggio - L'atroce scoperta all'alba dopo una notte di ricerche

Nostro servizio particolare

Hornburg, sabato sera.

Una bimba di sei anni che, tutta felice, aveva avuto dalla mamma il permesso di recarsi alla locale piscina è stata trovata, stamani all'alba, pugnalata a morte e violentata. Il lasco delitto, che non ha precedenti nel ridente villaggio tedesco, è stato scoperto dopo ore ed ore di ricerche affannose.

Il cadaverino, orribilmente deturpato, della piccola Angelika Strube è stato rinvenuto avvolto in una coperta saminascosto in mezzo ai cespugli in un piccolo parco di Hornburg una comunità di 3200 abitanti. Era completamente nudo. Gli abitini macchiati di sangue sono stati rinvenuti dagli agenti sparsi un po' dovunque tutt'attorno al luogo del delitto, che dista meno di un chilometro dall'abitazione di Angelika.

La madre affranta dal dolore, in preda a stato di choc, è riuscita a dire solo poche frasi agli inquirenti: «Angelika, ieri pomeriggio, si era salutato agitando la manina mentre tutta felice era uscita fuori di casa per andare alla piscina. Aveva sotto il braccio il costume ed un asciugamano. Era la prima volta che le lasciavo andare da sola alla piscina. Ma è talmente vicina a casa nostra e poi tutti conoscevano Angelika. Non ci posso credere...».

La polizia ha potuto accertare che la bimba non giunse mai alla piscina. Quando cominciò a fare buio i genitori preoccupati si sono recati alla locale stazione di polizia. I pochi agenti del villaggio, i quali hanno in dotazione anche due cani poliziotti, hanno iniziato le ricerche che sono continuate per tutta la notte.

Quando si è fatto giorno, agli agenti di Hornburg si sono riuniti altri poliziotti fatti venire da Brunswick che dista una ventina di chilometri perché partecipassero anche loro alle ricerche. Sono stati impiegati anche gli elicotteri i quali hanno perlustrato in lungo e in largo la circostante circostante.

La polizia non ha lasciato nulla di intentato: ha fermato la gente per la strada fornendo la descrizione della piccola Angelika, ma si può dire che tutti abbiano risposto: «La conosco, Angelika... è la figlia del signor Strube... no, non l'ho vista».

Nella zona vi sono anche case disabitate, magazzini, luoghi dove un bimbo avrebbe potuto nascondersi forse prima per gioco, poi per paura. I poliziotti li hanno perlustrati tutti mentre i cani ai quali erano stati fatti annusare alcuni indumenti della piccola andavano avanti e indietro.

Poi improvvisamente la tragica realtà. Una donna, interrogata come tante altre persone dai poliziotti, ha detto: «Stavo proprio venendo da voi. Mi aggiravo nel parco quando ho visto delle macchie di sangue. Mi sono detta: "Sarà di qualche animale. Ma poi ho visto degli abitini di bimba macchiati nascosti dietro ad un cespuglio. Allora non ho più avuto dubbi. Non ho avuto il coraggio di cercare per conto mio. Stavo venendo alla stazione di polizia"».

Gli agenti si sono immediatamente recati sul luogo indicato dalla donna e dopo aver circondato il parco, hanno iniziato le ricerche. Nel giro di dieci minuti il cadavere di Angelika è stato ritrovato.

«Era stata pugnalata diverse volte e violentata prima di essere uccisa», ha detto un funzionario di polizia. Subito dopo la polizia ha iniziato una perquisizione casa per casa per interrogare tutti gli abitanti del luogo. La polizia è certa che la piccola Angelika sia stata fermata dal bruto prima di giungere alla piscina e condotta nel parco. Gli investigatori sono convinti che il criminale debba avere gli abiti macchiati di sangue.

a. p.

Ad un criminale nazista (uccise e deportò ebrei) solo 5 anni di carcere

Bonn, sabato sera.

Helmut Reinhard, di 65 anni, (che per anni ha nascosto la sua vera identità sotto il nome di Patzschke), ex «SS» ed ex funzionario del Terzo Reich, è stato condannato dalla Corte d'Assise di Baden-Baden a 5 anni di carcere. E' stato inoltre privato dei diritti civili per 3 anni.

Reinhard è stato riconosciuto colpevole di concorso di omicidio in quattro casi: durante la seconda guerra mondiale ha mandato a morte quattro patrioti norvegesi. Gli altri crimini di cui Reinhard era accusato e per i quali il pg. m. aveva chiesto la condanna all'ergastolo, e cioè la deportazione ad Auschwitz di 532 ebrei norvegesi e l'uccisione di un albergatore, sono stati considerati omicidi colposi e quindi non punibili perché caduti in prescrizione.

Duecento milioni dell'Italia per i popoli del Medio Oriente

NEW YORK, sabato sera.

L'Italia ha donato 200 milioni di lire al fondo di assistenza di emergenza per i popoli del Medio Oriente. Ne ha dato comunicazione il rappresentante permanente italiano Pietro Vinci al segretario generale U Thant.

La somma è stata messa a disposizione delle ambasciate italiane al Cairo, Amman, Tel Aviv, Damasco e altre capitali dei paesi coinvolti nel conflitto.

Il nemico di Mao è battuto

Destituito in Cina il presidente Liu Shao-ci

Da molti mesi era oggetto di aspri attacchi e ingiurie - L'annuncio in una dichiarazione ufficiale

PECHINO, sabato sera.

E' stato annunciato a Pechino che il capo dello Stato Liu Shao-ci è stato destituito.

L'annuncio è contenuto in una dichiarazione emessa per commemorare il 46° anniversario, che ricorre oggi, della fondazione del partito comunista cinese. In essa è detto: «Durante la grande rivoluzione culturale proletaria avviata e diretta dal presidente Mao, noi abbiamo denunciato e rovesciato la principale personalità del partito che ha imboccato la via del capitalismo».

E' questa la prima volta che a Pechino si annuncia l'effettiva destituzione di Liu Shao-ci, il quale da molti mesi è stato oggetto di continue e durissime critiche e di ingiurie pubbliche, che lo hanno indicato quale principale oppositore di Mao Tse-tung.

La guerra nel Vietnam

Nuovo attacco al porto dove fu colpita la nave italiana

SAIGON, sabato sera.

I bombardieri americani hanno compiuto ieri una nuova incursione nei pressi di Haiphong. In particolare sono stati attaccati i depositi petroliferi che si trovano ad una decina di chilometri a sud-ovest del porto: due di essi sono stati distrutti. Come è noto, due giorni fa, nel corso di un'analoga incursione, sarebbe stata colpita e danneggiata una nave mercantile sovietica, la Mikhail Frunze. L'incidente è stato sostanzialmente ammesso dal Pentagono ed ha provocato una violenta nota di protesta del governo di Mosca. Nello stesso bombardamento sarebbero stati colpiti altri tre mercantili, uno inglese, uno cinese ed uno italiano, l'«Agostino Bertani». I danni tuttavia sarebbero di lieve entità.

I bombardamenti americani di ieri non hanno avuto come obiettivo soltanto le installazioni di Haiphong. Gli aerei hanno attaccato anche tre stazioni ferroviarie tra Hanoi e la frontiera con la Cina Popolare, in particolare la stazione del complesso siderurgico di Thai Nguyen, dove sono state danneggiate due locomotive e numerosi binari. I caccia bombardieri americani, inoltre, hanno colpito una rampa di lancio di missili anti-aerei a 95 chilometri a nord-ovest di Hanoi.

La notizia a Genova

GENOVA, sabato sera.

Un dispaccio dell'agenzia «Adn» della Germania Orientale, che ha raggiunto ieri sera Genova, ha portato la notizia di un'azione di guerra nel porto nord-vietnamita di Haiphong durante la quale sono stati danneggiati il mercantile genovese «Agostino Bertani», la nave sovietica «Mikhail Frunze», l'inglese «Kingsford» e la cinese «Hong Ky 157».

Alla compagnia d'armamento, la «Cooperativa Garibaldi» di piazza Dante non sono ancora giunte comunicazioni in proposito. Il comandante Alfonso Badala capitano d'armamento della Cooperativa ha potuto soltanto confermare che in effetti la nave si trova in questo momento ad Haiphong per scaricare un notevole quantitativo di fertilizzanti provenienti dal Nord Europa. Un telegramma giunto ieri mattina nella sede della Compagnia non portava ancora alcuna notizia allarmistica.

L'«Agostino Bertani», è un'unità varata nel '42 dai cantieri Ansaldo di Sestri Ponente, stazza 8300 tonnellate ed ha una lunghezza «fuori tutto» di 141 metri. E' attualmente al comando del capitano Giulio Cesare Calamari di 45 anni, che abita a Pegli in via Opisso 68, ed ha un equipaggio di 33 uomini, una decina dei quali liguri.

La nave è solitamente impiegata sulla rotta tra il Nord Europa e il continente asiatico. Dal marzo scorso, era stata noleggiata da una agenzia marittima del Vietnam del Nord. Lasciato Haiphong l'unità avrebbe dovuto continuare la rotta per il porto di Hong Kong.

f. d.

In barca da New York a Plymouth

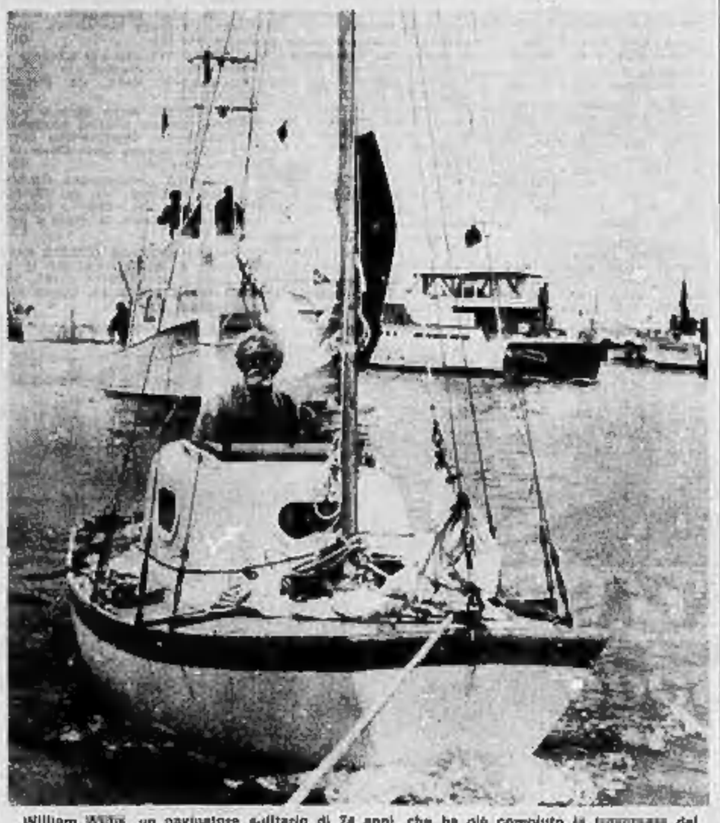

William Willis, un navigatore solitario di 74 anni, che ha già compiuto la traversata del Pacifico dal Perù all'Australia in 324 giorni, è partito ieri, su una barca a vela di 3 metri, da Montauk Point (vicino a New York) diretto a Plymouth in Inghilterra. Conta di arrivare in un centinaio di giorni. Nella foto, il navigatore mentre si accinge a lasciare il porto

Nuova legge immorale e disumana

Le indiane potranno abortire a patto di farsi sterilizzare

Il governo di Delhi considera la condizione necessaria, anche se dura, per ridurre l'elevato incremento demografico

Nostro servizio particolare

Nuova Delhi, sabato sera.

Le donne indiane potranno ricorrere legalmente all'aborto: la legge relativa entrerà in vigore nei prossimi mesi. Ma ogni donna che si sottoporrà alla interruzione della gravidanza sarà obbligata a pagare un prezzo altissimo: la sterilizzazione totale e permanente. L'unica eccezione a questo disumano provvedimento vien fatta per quelle donne che ricorrano all'aborto per sottrarsi a pericoli gravissimi.

Un alto funzionario del ministero della Sanità e della Pianificazione familiare ha dichiarato «Ci rendiamo conto che stiamo introducendo una condizione molto dura ma sta di fatto che subito dopo un aborto la donna può più facilmente rimanere in stato interessante. Immaginate la ridicola situazione che deriverebbe dalla nuova legge se ogni cinque o sei mesi la stessa donna tornasse per far interrompere una nuova gravidanza. Ciò non può essere tollerato sotto l'aspetto medico, sotto quello sociale e sotto quello morale. Per questo libertà di aborto deve significare anche obbligo di sterilizzazione».

Il governo considera la «liberalizzazione dell'aborto» come una fase solo transitoria della battaglia per il controllo delle nascite e ritiene che l'interruzione della gravidanza diventerà inutile quando ogni coppia indiana in età di procreare (si tratta attualmente di 50 milioni di coppie) userà regolarmente anticoncezionali efficaci. Il ministro della Sanità e della Pianificazione familiare, dottor Chandrasekhar, giustifica la politica del governo rilevando che attualmente, a causa degli aborti clandestini, migliaia di donne perdono ogni anno la vita.

Perché la nuova legge possa entrare effettivamente in vigore è però necessario ottenere il parere favorevole della maggioranza dei 17 Stati dell'Unione indiana due dei quali hanno già risposto affermativamente. A Nuova Delhi si ritiene che l'approvazione degli Stati sarà unanime.

I cattolici indiani, che peraltro sono una piccolissima minoranza, hanno già espresso la loro ferma opposizione a questo provvedimento «che viola la morale, la religione e condiziona il diritto all'esistenza».

a. r.

GIULIO DE BENEDETTI
DIRETTORE RESPONSABILE

EDITRICE «LA STAMPA»

Questo quotidiano è sottoposto alla vigilanza dell'Istituto Accertamento e Diffusione

Cristianamente come visse è morto ai suoi cari

Antonio Carlo Daima

(ex maresciallo)

Addolorati ne annunciano la morte Caterina Terzano, la sorella Rosa col marito Giuseppe Massaro e figlia Fernanda, la cognata Teresa Terzano col marito Antonio Maiano e figli Giovanni e Carlo, zii, zie, cugini, parenti tutti e l'affezionata Luigina. Un particolare ringraziamento al Dott. Luigi Balbo per le assidue cure. Funerali oggi 1° luglio ore 16,15 nella Parrocchia Gesù Adolescente. Indi la cara Salma proseguirà per Mondovì.

Torino, via Frassinetto n. 23.
— 30 giugno 1967.

La famiglia Giorda partecipa vivamente al grande dolore della famiglia Cassai e Massaro per la dipartita del caro ANTONIO.

Carlo e Giuseppe Terzano, con le rispettive famiglie, prendono viva parte al dolore di Rina per la scomparsa del carissimo cugino

Antonio Daima

— Torino, 1° luglio 1967.

Margherita ed Eugenio Ferrari, Pietro e Giuseppina Bruno e famiglia, affettuosamente vicini a Rina, ricordano il caro cugino

Antonio Daima

— Torino, 1° luglio 1967.

La Conferenza di San Vincenzo ricorderà il quarantaduesimo anniversario del transito del suo grande fondatore

Pier Giorgio Frassati

nella Messa che sarà celebrata alla Crocetta, domenica 2 luglio alle ore 8.

— Torino, 1° luglio 1967.

trasportare bene lavorare bene

FIAT
600 T
238
1100 T benzina
TN diesel

veicoli Fiat per l'autotrasporto leggero

Scegliere in una serie molto articolata
di autoveicoli: 55 versioni.
Svolgere con profitto e precisione la propria attività
di trasporto di merci e persone:
portate da 6 a oltre 13 quintali.
Essere agili, veloci, sicuri e comodi:
5 motori diversi, anche diesel, da 25 a 53 Cv (DIN).
Lavorare con il basso costo di esercizio
dei veicoli Fiat.
Essere sempre assistiti bene.

ANNUNCI ECONOMICI

AUTOMOBILI
L. 200 per parola

(Continua da pag. 13)

ALLA Sale, Corso Giulio Cesare 302, tel. 283-756, vasto assortimento usato: Alfa Romeo Duetto di immatricolare, Giulietta '62, Giulia '63, Austin A40 '63-'65, Nsu 600 '64, 1000 '64, Simca 1000 '64, 1300 familiare '65, Volkswagen 1200 '62-'63-'64, 1500 '63, 1500 fam. '63-'65, Ford: Anglia To '65, Cortina '63-'64-'65, Cortina GT '62, 12M '62, 12M coupé '66, 17M '64, Peugeot 403 '61, 404 '63, Maserati, spider Iniezione hard-top '62, Barlina 4 porte '65, Ferrari GTB '65, Scaliatti '63, Jaguar 3.4 '58 e diversi altri tipi con minimo anticipo e lunghe rateazioni. Aperto mattinata festiva e sere giorni feriali fino ore 23. O765

AUTOAGENZIA Conti, Saluzzo 118: Giulia Super seminuova, Giulia 1300, Flavia 1800 iniezione coupé, Flaminia Touring 3 C, Fulvia normale 2 C, altre convenienti occasioni. O765

AUTOCCASIONI 30.000, 750.000 sempre aperto, Radiale Moncalieri vicino dazio. O353

AUTOMARKETS. Fra 250 occasioni recenti, efficienti, con garanzia scritta scegliete l'auto per le vacanze. Esempi: Fiat 500 180.000, 600 250.000, 850 450.000, 1100D 350.000, Lancia 350.000, Alfa 220.000, Peugeot e Simca 350.000, Anglia 280.000, Cortina e 12M 380.000, Campi 315 300.000, Corsair 450.000, 17M 380 mila, Opel 150.000, familiari, commerciali, furgoni tutti tipi. Campagne d'estate prezzi di liquidazione, assicurazione compresa, nuovissimo comodo pagamento con titoli diesti rinnovabili. Vacanze sicure in auto. Corso Principe Eugenio 11, tel. 539-595. Anche mattinate festive. O765

AUTORIMESSA Pio V 53: Fiat 1300-84, Taunus 17 M, Kadett, 500 giardiniera. O874

AUTORIMESSA vende conto privati Fiat 500, 600, 1100, 1300 garantite. Permuta, lunghe rateazioni. Telefonare 687-314. O743

BERLINA 500 perfetta condizioni 200.000 vendesi rateando. Via Gallippi 5. O765

BERLINA 600 anno 1961 ottime condizioni 180.000 vendesi rateando. Via Gallippi 5. O765

BERLINA 600 anno 1962 ottima condizioni 200.000 vendesi rateando. Via Gallippi 5. O765

BERLINA 1100 D 1963 ottime condizioni 320.000 vendesi rateando. Corso Unione Sovietica 91 angolo via Gallippi. O765

BIANCHINA 4 posti, unico proprietario, NSU Prinz, BMW 1963, ottime occasioni. Corso Corsica 6.

BOCCIETTI automobili nuove ed occasioni vende, compera, cambia, rateizza con garanzia. Madama Cristina 68. Telefonare 89-619. O952

BMW 1500, 1800, 2000 A, Peugeot 404 iniezione, normale, Ford 20 M, Opel Rekord 65. Italcar, corso Turati 83, telefono 509-835. O353

CAMPAGNOLA, Jeep, Landrover diesel, Ormig 50 quintali, Tigrotto, Leoncino ribaltabile, vende Capra, strada Mezzino 9, telefono 890-709.

CAR commissionaria Renault, corso Principe Oddone 30, tel. 460-256, vende a prezzi eccezionali 600 '62-'64, 800 '62-'63-'64, Apple II-III, Dauphine '61-'63-'64-'65, R4 '63-'64, R8 '63. O420

CITROEN 3CV AMI ID occasioni garantite vende Bertolot, Lorenzini 5.

COMPERIAMO contanti qualsiasi autovetture vendiamo permutiamo rateizzando. Calvo, corso Turati 38.

COMPERIAMO vendiamo facilitiamo autosalone corso Siracusa 155 angolo corso Orbassano. 21401

COMPERIAMO autovetture urgentemente da dipendenti e privati, pagando contanti, massime valutazione. Autodestefani, Corso Grosseto 55, telefono 293-592 (vicino corso Vercelli). O354

COMPERIAMO qualsiasi autovetture subito pagando contanti. Volete rateizzare il massimo? Linear Automobili, Torino, Corso Pipe Oddone 58. Attenzione, vicino Stazione Dora.

COMPERO contanti qualunque tipo carrozzeria, furgoni, valutando massimo, Via Nizza 50. O832

COMPERO contanti vetture alnistrate pagando massimo in contanti. Telefonare 652-006. O832

COMPERO qualunque vetture contanti valutazione massima, Via Nizza 50.

COMPERO vetture dipendenti pagamento contanti al massimo. Via Nizza 50. O832

COMPRA vendita vetture dipendenti tutti i tipi contrattazioni diretta tra privati. Via Nizza 50.

COMPRO autovetture pagamento contanti, massima valutazione. Ferrero Corso Grosseto 325. O374

CON minimo anticipo cedo contratto Fiat 125, consegna immediata. Telefonare 633-120. O388

CORVAIR 1963, 5 posti, ottima condizioni. Telefonare Vercelli ore ufficio 37-44. 24528

DARIO Vico amministrazione Alfa Romeo via Filadelfia 51 telef. 398-914 vende rateizza permuta 2600 sprint, 2600 spider, 2600 berlina, con garanzia. Minimo anticipo.

DARIO Vico occasioni vende rateizza Flavia, Fiaminia, Renault vasto assortimento straniere. O973

DARIO Vico occasioni con garanzia Giulia, Giulietta spider, sprint, GT, 1600, vende rateizza permuta.

DARIO Vico occasionissime vende rateizza Fiat 1500, 1100, spider 1600, coupé 1600 minimo anticipo.

DIPENDENTE vende Fiat 500 sei mesi. Telefonare 398-041.

DUETTO 5 mesi vendesi. Facilitazioni pagamento. Cerutieri, Fiat, Corso Turati 37. O171

FAMILIARE Volkswagen 1500 perfetta vendesi. Via Nizza 37.

FIAT spider 124 nuovo trasferimento cede forte sconto. Donizetti 17.

FIAT 2300 lusso 15 mesi km. 28.000 certificatissima. Tel. 772-335.

FLAVIA coupé semi nuovo. Automarket, corso Principe Eugenio 11, telefonare 535-506. O494

FULVIA berlina novembre '65 bianca seminuova vende autorimessa Pio V 33. O56

FULVIA 2C bellissima, accessoriata, privato vende cambia. Tel. 486-213.

FULVIA 2 C '65-'66 bellissime, Fulvia coupé '66, Flavia berlina 1500-1800, Appia II - III serie, Volkswagen 1200 - 1300, Fiat 1100 familiare, vende con facilitazioni nel salone specialissimo usato la Commissionaria Lancia Frassati, v.a. Generale Angelo corso Turati, tel. 593-182, Torino. O491

FULVIA 2 C 10 mesi rossa interno pelle, nuovissima vendo - cambio. Belgio 179. O333

FULVIA semestrali garantite come nuove. Rateazioni, permute. Scarfi, corso Duca Abruzzi 5 bis.

FURGONE Lancia Jolli 1962 unico proprietario buone condizioni. Telefono 774-929. O297

FURGONE super Jolly 1965 occasionissima vendesi. Autocolongo, corso Belgio 179. O333

GAS auto impianti Tartarini massimo rendimento, autofficina Gallo, Pozzo Strada 201, tel. 330-820. O204

GAS liquido, metano. Installazioni eseguite direttamente dalla fabbrica. Massima rendimento. Lamar, Crescentino 26, telefono 850-853.

GIULIA diesel, km 11.000 originali vendo-cambio. Telefonare 489-213.

GIULIA Super mesi 8 km. 3000 privato vende o privato. Tel. 81-252.

GIULIETTA SS 1300, ottima vendo cambio rateizzo. Corso Corsica 6.

ISABELLA Autosalone, Corso Dante 131, aperto festivi, vende minimo anticipo: Giulia GT, Giulia super, TI 1965 sprint, Flavia coupé, berline, Appia 1500 C, 1500 lungo, 1500 1963, 1100 D, speciali lusso, 124, 850, 750, 500, Mini Minor, Cooper, Cooper inglese, Simca 1000, spider 1800, 1500, 1200, spider Giulietta, innocenti. O100

LE MIGLIORI SEMESTRALI DEI DIPENDENTI, CONTROLLATE, GARANTITE COME NUOVE, PERMUTE, RATEAZIONI, PRENOTAZIONI, SCOFIT, DUCA ABRUZZI 6 615, TELEFONI 515-888, 541-300.

GIULIETTA T. I. 1962 come nuova privato vende. Sant'Anselmo 8.

IM 3, A 40 occasioni revisionate vende rateizzando Auto Torino, corso Siracusa 40, telefono 398-951.

LINCAR Automobili Torino, corso P. Oddone 58 vicino Stazione Dora, telefono 488-213. Le più importante esposizione oltre autovetture selezionate costantemente e prezzi eccezionali. Attenzione, garanzia 6 mesi. Vendita rateali poco anticipo (anche festivi).

MERCEDES Benz dispono: 230 SL, 250 S recenti; 220 coupé; 190 Diesel. Telefonare 51-50 Cuneo.

MILLECENTO R 16 mesi bianca seminuova vende autorimessa Pio V 33.

NON vogliamo anticipi, ritirate l'auto e pagatela con comode rate. Chiai, via Andrea Doria 13, corso Raffaello 3. O71

NSU PRINZ NSU PRINZ NSU PRINZ VIA VICOFE 44, CORSO FERRUCCI 80. O114

OCCASIONI 1100 familiari, 600 multipla, 1100 speciali, 1500, 2300, Giulietta, Giulia, Appia, Simca, Daphine, Volkswagen, BMW, NSU, Bianchina, comoda rateazioni. Corso Corsica 6. O327

OPEL, corso Traiano 14, presenta Kadett Rallye, gamma completa modelli 1967. Vasto assortimento usato.

OPEL Diplomat cabrio automatico serviamo accessori vendo permuto. Telefonare 533-652. Q7006

OPEL Massano, via Susa 25, telefono 772-381: Rekord, Kadett tutta la gamma 1967, prove dimostrazioni 30 mesi senza cambiali. O957

PRIVATI visitate il grande Salone dell'usato, ditta Autodestefani, affiancata organizzazione di comprav endita automobili conosciute per serietà di garanzia sei mesi 20.000 km grazie controlli: permute rateazioni. Acquistiamo immediatamente da dipendenti e privati: c. Grosseto 53, vicino c. Vercelli, tel. 293-393 anche festivi.

PRIVATO vende a privato Fulvia coupé '67. Telefonare 633-120.

PRIVATO vende bellissima 750 a 600, facilitazioni, Telef. 794-517, 720-885. 1001

PRIVATO vende cambio Appia III serie buonissimo stato. Visibile corso P.pe Oddone 68. O354

PRIVATO vende cambio Porsche km 14.000 unico proprietario. Visibile corso Pipe Oddone 68. O354

PRIVATO vende Cortina 1200 unico proprietario anno 1963 o cambio con piccola cilindrata. Telef. 592-942.

PRIVATO vende Fiat spider 1500 bellissima, eventuale permuta. Telefono 328-427. 2001

PRIVATO vende Fiat 500 perfetta 250.000. Telefonare 587-003.

PRIVATO vende Giulia 1600 cambio cloche bellissima 720.000 agevolazioni. Telefonare 847-003.

PRIVATO vende G.T. Alfa Romeo 15 mesi perfettissima. Tel. 328-497.

PRIVATO vende 500 bianca semestrale. Tel. 293-720. 1001

PRIVATO vende 500 blu anni 1. Telefonare ore 650-895.

PRIVATO vende 850 anno '65 bianca unico proprietario. Tel. 851-841.

PRIVATO vende 850 Fiat spider bianca. Telefonare 597-465 ufficio.

PRIVATO vende 1300 Fiat ottimo stato lire 380.000. Tel. 540-333.

PRIVATO vende 2300 coupé '64 grigio scuro ottime condizioni. Telefonare 811-423. 1001

ROLLER quattro, la roulotte per tutti. Visitate il Centro piemontese roulotte. Vasto assortimento usato. Moncalieri, Telef. 644-076, 644-640.

ROULOTTE Chiocciola, la più completa e conveniente, Lire 925.000, rateazioni Sava, altrettanto, prenotare, Coyolo, Giulio Cesare 157, telefoni 851-135, 268-706. O530

ROULOTTES Elnagh, uniche con fari elettrici, permute usate, roulottes, tende a rimorchi, aperto anche festivo. Filiale Elnagh Torino, Grandezzo, via Lungo Bandola 45, telefono 913-295. O121

ROULOTTES nuove ed occasione rateizzate direttamente in fabbrica. Carrozzeria Motto, via Bardonecchia 93. 2001

ROULOTTES Sprite offriamo possibilità vacanze gratuite, noleggiamo una Sprite. Organizzazione Coyolo vendite, permute, Giulio Cesare 157, tel. 851-135. O530

SACAUTO commissionaria Fiat-Sava, corso Racconigi 141, tel. 332-727: mostra mercato autoveicoli occasione ottime condizioni di prezzo e pagamento. O385

SENZA ANTICIPO, COMODE RATE, NON E' PUBBLICITA' MA IL SISTEMA DI VENDITA GENIAL VIA ANDREA DORIA 13, CHIAI PAOLO 3. 071

PRIVATO 600D, buonissimo stato qualsiasi prova cede 260.000. Telefonare 483-575. A65485

SI SA E' SIMCA, SI SA E' GRUPPO MARELLO. CORSO DANTE 48, TELEFONO 694-752, LA GRANDE CONCESSIONARIA PRESENTA LA GAMMA COMPLETA DELLE VETTURE SIMCA A PARTIRE DA LIRE 693.000 E VASTO ASSORTIMENTO USATO. INGRESSO LIBERO ANCHE GIORNI FESTIVI. VISITATECI!

SICA commissionaria Fiat-Sava, via Nizza 30, tel. 652-652, Esposizione permanente dei veicoli usato. Tutti i tipi, cambi, rateazioni, pronte assistenza. O145

SIGNORA vende Simca 1301 GLS cloche [illegible] 8 anche rateizzando. Telefonare 814-330. 1001

SIMCA ITALIA CONCESSIONARIO RUSSO CORSO LIONE SOVIETICA 167 VENDITE, CAMBI, RATEAZIONI 30 MESI, VALUTAZIONI MASSIME USATO, TELEFONARE 324-547. 059

SIMCA 1000 GLS verde mesi 6 veramente come nuova privato vende rateizzando. Telefonare 924-500.

SPIDER Bianchina privato vende buone condizioni 180.000. Tel. 351-127 pasti. A62894

SPIDER Giulietta 1300 occasione privato vende, Telefonare [illegible]-161.

SPIDER Innocenti Giulia Alfa 2000 S acc. rateizzazione corso Cosenza 22.

SPIDER ogni tipo, perfetta, vendiamo senza anticipo. Ciasi, via A. Doria 13. O71

SPITFIRE verde, spider Giulietta, solar 1200, spider 1500 - 1600. Garantite, cambiamo, vendiamo facilitando. Denis 101. O333

VENDESI Fiat 500 più semestrale 5000 km. Telefonare 682-239.

VENDO autocarri Fiat 682N2, 643N '65, 650, 645 lunghi cerli, 650 furgonato Pesino mi 5, 615N1, 615N, Esatec 3 assi, Spadolle 2 e 3 assi, Tigrotti, Leoncini normali e ribaltabili, pezzi ricambi per 642 e rimorchi 2 e 3 assi. Telefonare 561-478 Carraca, corso Roma 48, borgo San Pietro (Moncalieri). O48

VENDO autocarro 682 T3 con semiribaltabile kilometri 2 assi metri 11,50 con licenza conto terzi. Tel. 684-908.

850 semestrale vendo, colore azzurro, km. 4000. Telef. 343-275.

VISITATE la nostra grande camera vendita. Imponente esposizione. Permettiamo valutando massime la Vostra autovettura. Facilitazioni pagamento garanzia. Attenzione 6 mesi. (Anche festivi). Linear Automobili Torino, c. P. Oddone 68 vicino stazione Dora.

VISITATECI anche quotidiane festive compra-vendita facilitazioni Autosalone Siracusa 158. O137

VOLKSWAGEN consegna immediata tutti tipi, usato garantito, ottimo trattamento. Concessionarie Grassi, Saluzzo 29. O15

VOLKSWAGEN ottima lotto apribile privato vende. Telef. 728-625 ore pasti. A64478

VOLKSWAGEN Pastorino carrozzeria specializzata sostituzione parabrughi anteriori 18.900, posteriori 13.800 prezzo rimborso assicurativi. Sebastopoli 227. O478

124 bellissima semestrale vendo permutarei cilindrata minore. Telefonare 644-131 pasti. A64733

500 bianca semestrale privato vendo. Telefonare 794-558. Nicola Domenico, Bardonecchia 120, Torino.

800 vendo 100.000 rateizzando, perfettissima, ricca accessori, revisione. Telefonare 694-005. A64830

1100 special ottime condizioni 300 mila vendesi lunga rateazione. Via Galluppi 5. O765

1100 1956-59, 1100 H, Special, lusso, familiare vende. Tel. 331-961.

1100/103 loro centrale ottime condizioni privato vende rateizzando. Telefonare 535-127. 071

1800 motore nuovo, poco prezzo privato vende rateizzando. Tel. 60-508.

CICLI MOTO SPORT
L. 200 per parola

A. CONSEGNA pronte Vespe 50 colori di moda. Morini, Unione Bevilacqua 169. O172

AGENZIA Ape - Vespa, nuovissimi modelli consegna pronte, rateazioni. Covolo, Giulio Cesare 157.

AGENZIA Piaggio, Vespa motofurgoncini Ape occasioni, riparazioni. Garibaldi, corso Peschiera 173.

CABINATO 4 posti lotto 2 motori Grey Marine occasionissima vende. Telefonare 545-443 ore ufficio.

LAMBRETTA, ciclomotori tutti tipi, rateazioni. Franchino, Repubblica 24, telefono 280-244. O286

A. L. 47.500 ciclomotori iniziano automatica garanzia assistenza rateazioni. Borgaretto, c. Vittorio 57, Cameana 2. O954

LAMBRETTA motoscuri ciclomotori senza anticipo occasioni. Pasquero, Principe Amedeo 11. O329

LAMBRETTIZZATEVI nuovi modelli, rateazioni, permuta. Agenzia Ronco, Vigliani Peravia 3. Telef. 486-743.

STUDENTI vacanza meravigliosa Vespa 50 Bassi Tosa, corso Regina Margherita 61. 2001

PRESTAZIONI DIVERSE
L. 200 per parola

RAGIONIERE, lunga esperienza, assumerebbe amministrazioni case a recupero crediti. Telefonare 553-750.

RAGIONIERE pratico amministrazione aziende offresi per contabilità, bilanci, paghe, contributi. Tel. 553-750

ZODIAC Mark 3 Evinrude 18 cavalli 1965 vende. Telef. 753-840.

ANNUNCI VARI
L. 200 per parola

A. OCCASIONE vende piccola consolle 2 mobiletti secretaire magnifica. Telefonare 653-362.

ACQUISTO privatamente antichi mobili quadri maioliche vasi miniature argenti. Ricercatezza, Scrivere «Pubblicità Stampa 3521 — Torino».

APPARONE vendo bellissima camera letto 175.000 soggiorno 145.000. Telefonare 682-396, 878-733.

ALL'ENTE aste liquidazioni, Cigna 17, occasioni formidabili acquisto vendite mobili nuovi usati ogni stile, articoli vari arredamento.

ANTICHI, mobili vari, soprammobili, specchiere, lampadari, quadri, sedie, cedorni. Tel. 582-456.

ARMADI guardaroba lavabi e normali camere letto Fratelli Crepaldi fabbricanti specialisti. Passalacqua 6, telefono 531-916. O853

ARREDAMENTO corso Toscana 17 bis, tel. 251-173, assortimento camere sale cucine, salotti 35.000, armadioni 32.000. O308

ARREDATEVI Casa del mobile case del risparmio, assortimento imponente in ogni stile. Facilitazioni, Via Bogino 4, Torino. O167

CAMBIO compro oro argento gioie. Guglielmetti, corso Francia 109.

ATTENZIONE! Matrimoniali 95.000, cucina 42.000. Principe Amedeo 11, Lagrange 29 (Cortile). O1013

ATTENZIONE! I mobili di Torino, tutti i mobili a prezzi di fabbrica. Scarpiere L. 6000, divano letto 15.000, camere poliestere 135 mila. Inoltre rifacimento vostri vecchi mobili. Via Lanino 9 (piazzetta Savoia), telefono 238-703.

BANCHI frigoriferi per bar, latteria, salumeria vasto assortimento vendo sbalorditivamente per ritiro commercio. Telefonare 329-952.

BELLISSIME cucine componibili, lavoli, tavolini, sedie, lavorazione prezzi imbattibili. Visitateci. Fidali, via San Donato 38 (trasferito da corso Dante). A64539

CHITARRE, amplificatori, pianorgani, batterie Harold, rateizziamo, affittiamo. Ciprani, Lagrange 47.

CINTO per ernia nylon lavabile ultima novità. Ortopedia Nota, Lagrange 40. A63637

CITTADINI. Fabbrica mobili, Garibaldi 13 liquidazione straordinaria, arredamenti lusso, prezzi dimezzati, (Chiusura 20 dicembre). Facilitazioni. O288

FABBRICA cucine tavoli sedie formica vende ultima occasione. Via Mentelcone 118, telef. 261-812.

LETTI cancellati, greta in terra battuta, Telefonare 287-526 officina.

MACCHINE scrivere calcolatrici nuove occasioni noleggi. Via Cavour 8, telefono 540-875. O744

MOBILI Casabella vasta esposizione garanzia, lunghe rateazioni ritiro mobili usati. Via Garibaldi 4, telefono 531-107. O730

MOBILI componibili svedesi, mobili letto, ripiani. Risparmierete acquistando direttamente. Prenda 8, telefono 795-412. O355

MOBILI, salotti, elettrodomestici, tendaggi, arredamenti vari, lunghissime rateazioni. Grandi magazzini Omis, via Milano 1, Settimo Torinese, 562-396. O11

MOBILIFICIO Crap 20 rete camera da 130.000 alle lamiere poliestere 158.000. Assortimento qualità garanzia ritiro mobili usati. Garibaldi 9 (Cortile). O256

MOBILIFICIO ritira commercio vendo sbalorditivamente, Vastissimo assortimento mobili. Piazza Vittorio 5.

MOBILIFICIO Roma, Berthollet 16. Matrimoniali 130.000, armadi 30.000 mobili letto, divani 20.000.

OCCASIONI SALA DELLE OCCASIONI DE L'ELETTRICA MERCATO DELL'USATO DEGLI ELETTRODOMESTICI, VIA POMBA 15. LAVATRICI, FRIGORIFERI DA L. 20.000 IN PIU'. O653

PELLICCE visoni canadesi, scuro, selvaggio, pastello, grigio perla, persiani Buxaro, lontre Alaska, Breitschwanz grigi belga, castori castorini bellissimi, bolero, stole visone bianco, violetar (modelli). Tel. 389-425.

PRIVATO svende tutto fino esaurimento merci nuove camere letto soggiorni tinelli salotti interni. Telefonare 896-180. A65368

RISPARMIERETE acquistando mobili salotti direttamente da fabbricanti in Brianza. Telefonare 572-218.

SPERANZA cartomante medianica sorprendente consultazioni interventi potenti. Telefonare 652-331 pomeriggio. A64929

TELEVISORI occasioni speciali liquidiamo lire 25.000. Garanzia, Supercadio, Arcivescovado 5. A63791

TENDE campeggio accessoristo noleggio. Telefonare 683-136.

TUTTI gli articoli per maestri. Sanitari Rota, Lagrange 40, tel. 541-256.

VENDO letti nero mesi 7 bellissimo. Telefonare 558-914. A64690

VENDONSI barboncini nani medi, quaranta giorni. Telef. 321-686. Prezzi convenienti. 1001